

58

Na temelju članka 17. Statuta Općine Petrijevci („Službeni glasnik Općine Petrijevci“ br. 4/09. i 6/10.) Općinsko vijeće Općine Petrijevci na 24. sjednici dana 13. rujna 2012. godine donijelo je sljedeći

ZAKLJUČAK

o prihvaćanju Izvješća o poslovanju u 2011. godini koncesionara Hep-Plin d.o.o. Osijek za opskrbu plinom na području Općine Petrijevci za 2011. godinu

I

Općinsko vijeće Općine Petrijevci prihvaća Izvješće o poslovanju u 2011. godini koncesionara Hep-Plin d.o.o. Osijek za opskrbu plinom na području Općine Petrijevci za 2011. godinu

II

Ovaj zaključak ima se objaviti u „Službenom glasniku Općine Petrijevci“.

KLASA:363-02/12-01/5
URBROJ:2185/05-12-3
Petrijevci, 13. 09. 2012.godine

Predsjednik
Općinskog vijeća:
Đuro Petnjarić, dipl.oec., v.r.

59

Na temelju članka 17. Statuta („Službeni glasnik Općine Petrijevci“ br. 4/09. i 6/10.) Općinsko vijeće Općine Petrijevci na 24. sjednici održanoj dana 13. rujna 2012. godine donijelo je sljedeći

ZAKLJUČAK

o prihvaćanju Izvješća o realizaciji Godišnjeg plana i Programa rada u šk.god. 2011/2012. Osnovne škole Petrijevci

I

Općinsko vijeće Općine Petrijevci prihvaća informaciju Izvješća o realizaciji Godišnjeg plana i Programa rada u šk.god. 2011/2012. Osnovne škole Petrijevci.

II

Ovaj zaključak ima se objaviti u „Službenom glasniku Općine Petrijevci“.

KLASA:602-02/12-01/7
URBROJ:2185/05-12-2
Petrijevci, 13. rujna 2012.godine

Predsjednik Općinskog vijeća:
Đuro Petnjarić, dipl.oec., v.r.

60

Na temelju članka 17. Statuta („Službeni glasnik Općine Petrijevci“ broj 4/09. i 6/10.) Općinsko vijeće Općine Petrijevci na 24. sjednici dana 13. rujna 2012. godine donijelo je

ZAKLJUČAK **o prihvaćanju Izvješća o radu Savjeta mladih za 2011. godinu**

I

Općinsko vijeće Općine Petrijevci prihvaća Izvješće o radu Savjeta mladih za 2011. godinu.

II

Ovaj zaključak ima se objaviti u „Službenom glasniku Općine Petrijevci“.

KLASA:021-05/12-01/4
URBROJ:2185/05-12-4
Petrijevci, 13. rujna 2012.godine

Predsjednik
Općinskog vijeća:
Đuro Petnjarić, dipl. oec., v.r.

61

OPĆINSKO VIJEĆE OPĆINE PETRIJEVCI na 24. sjednici, održanoj 13. 09. 2012. godine, na temelju članka 8. stavka 1. Zakona o savjetima mladih („Narodne novine“ broj 23/07), članka 8. Odluke o osnivanju Savjeta mladih Općine Petrijevci („Službeni glasnik Općine Petrijevci“ br. 1/08) i članka 17. Statuta Općine Petrijevci („Službeni glasnik Općine Petrijevci“ broj 4/09., 6/10.) donosi

ZAKLJUČAK **o objavi Javnog poziva za predlaganje kandidata za izbor članova** **Savjeta mladih Općine Petrijevci**

I

Pokreće se postupak izbora članova Savjeta mladih Općine Petrijevci objavom Javnog poziva za predlaganje kandidata za članove Savjeta mladih Općine Petrijevci.

II

Javni poziv za predlaganje kandidata za članove Savjeta mladih Općine Petrijevci objavit će se putem Hrvatskog radija Valpovštine i na web stranici Općine Petrijevci, www.petrijevci.hr.

III

Tekst Javnog Poziva za predlaganje kandidata za članove Savjeta mladih Općine Petrijevci sastavni je dio ovog Zaključka.

IV

Ovaj zaključak objavit će se u „Službenom glasniku Općine Petrijevci“.

KLASA: 007-01/12-01/1
URBROJ:2185/05-12-2
Petrijevci, 13. rujna 2012.

Predsjednik Općinskog vijeća:
Đuro Petnjarić, dipl.oec., v.r.

62

Na temelju članka 17. Statuta („Službeni glasnik Općine Petrijevci“ br. 4/09., 6/10.), Općinsko vijeće Općine Petrijevci na 24. sjednici održanoj dana 13. rujna 2012. godine donijelo je sljedeću

O D L U K U

o usvajanju Informacije o reorganizaciji društva DVORAC d.o.o. Valpovo za komunalne djelatnosti Valpovo

I

Usvaja se Informacija o reorganizaciji društva DVORAC d.o.o. za komunalne djelatnosti Valpovo, broj: 53-7/2012 od 29. kolovoza 2012. godine i daje se suglasnost na provedbu reorganizacije društva u smislu navedene Informacije.

II

Ovlašćuje se načelnik Ivo Zelić, da u ime Općine Petrijevci na sjednicama Skupštine DVORAC d.o.o. Valpovo glasuje za donošenje odluka potrebnih za reorganizaciju društva DVORAC d.o.o. Valpovo u smislu Informacije o reorganizaciji društva DVORAC d.o.o. za komunalne djelatnosti Valpovo, broj 53-7/2012 od 29. kolovoza 2012. godine i za potrebe osnivanja novog društva URBANIZAM d.o.o. za komunalne djelatnosti i graditeljstvo Valpovo.

III

Ova Odluka stupa na snagu osmog dana od dana objave u „Službenom glasniku Općine Petrijevci“.

KLASA:363-01/12-01/20
URBROJ:2185/05-12-2
Petrijevci, 13. rujna 2012.

Predsjednik
Općinskog vijeća:
Đuro Petnjarić, dipl.oec., v.r.

63

Na temelju članka 17. Statuta Općine Petrijevci („Službeni glasnik Općine Petrijevci“ br. 4/09. i 6/10.) Općinsko vijeće Općine Petrijevci na 24. sjednici dana 13. rujna 2012. godine donijelo je sljedeći

Z A K L J U Č A K

o prihvaćanju Izvješća o ostvarenju prihoda i rashoda Proračuna Općine Petrijevci za razdoblje I-VI mjesec 2012. godine

I

Općinsko vijeće Općine Petrijevci prihvaća Izvješće o ostvarenju prihoda i rashoda Proračuna Općine Petrijevci za razdoblje I-VI mjesec 2012. godine.

II

Ovaj zaključak ima se objaviti u „Službenom glasniku Općine Petrijevci“.

KLASA:400-08/12-01/2
URBROJ:2185/05-12-2
Petrijevci, 13. 09. 2012.godine

Predsjednik
Općinskog vijeća:
Đuro Petnjarić, dipl.oec., v.r.

OSTVARENI PRIHODI I RASHODI, PRIMICI I IZDACI PRORAČUNA OPĆINE PETRIJEVCI ZA RAZDOBLJE OD 01. SIJEČNJA DO 30. LIPNJA 2012. GODINE			
I OPĆI DIO			
A. RAČUNA PRIHODA I RASHODA			
	Plan 2012.	Ostvarenje I - VI	Indeks
PRIHODI POSLOVANJA	7.008.157,00	1.652.442,09	23,58
PRIHODI OD PRODAJE NEFINANC. IMOVINE			
RASHODI POSLOVANJA	6.883.688,00	1.605.045,08	23,32
RASHODI ZA NEFINANCIJSKU IMOVINU			
RAZLIKA VIŠAK / MANJAK	124.469,00	47.397,01	38,08
B. RASPOLOŽIVIH SREDSTAVA IZ PRETHODNIH GODINA			
	Plan 2012.	Ostvarenje I - VI	Indeks
VIŠAK PRIHODA I REZERVIRANJA	0,00	0,00	0,00
MANJAK PRIHODA I PRIMITAKA - preneseni	124.469,00	47.397,01	38,08
C. RAČUNA ZADUŽIVANJA / FINANCIRANJA			
	Plan 2012.	Ostvarenje I - VI	Indeks
PRIMICI OD FINANCIJSKE IMOVINE I ZADUŽIVANJA	1.000.000,00	0,00	0,00
IZDACI ZA FINANCIJSKU IMOVINU I OTPLATU ZAJMOVA	0,00	0,00	0,00
NETO ZADUŽIVANJE / FINANCIRANJE	0,00	0,00	0,00
	Plan 2012.	Ostvarenje I - VI	Indeks
VIŠAK / MANJAK – MANJAK PRIHODA I PRIMITAKA PRENESEN IZ PRETHODNIH GODINA + NETO ZADUŽIVANJE / FINANCIRANJE	124.469,00	47.397,01	38,08

A. RAČUN PRIHODA I RASHODA						
PRIHODI						
					u kunama	
Skupina	Podskup.	Odjeljak	VRSTA PRIHODA	Plan 2012.	Ostvarenje I - VI	Indeks
1	2	3	4	5	6	7
			UKUPNO PRIHODI (razred 6 + razred 7 + razred 8)	7.008.157,00	1.652.442,09	23,58
			<u>RAZRED 6 - PRIHODI POSLOVANJA</u>	5.660.157,00	1.582.040,49	27,95
61			PRIHODI OD POREZA	2.237.000,00	1.020.768,62	45,63
	611		Porez i prirez na dohodak	1.900.000,00	925.033,30	48,69
	612		Porez na dobit	0,00	0,00	0,00
	613		Porezi na imovinu	257.000,00	69.472,22	27,03
	614		Porezi na robu i usluge	80.000,00	26.263,10	32,83
63			POMOĆI IZ INOZEMSTVA I OD SUBJEKATA UNUTAR OPĆEG PRORAČUNA	2.256.404,00	21.688,05	0,96
	633		Pomoći iz proračuna	1.190.000,00	21.688,05	1,82
	634		Pomoći od ostalih subjekata unutar općeg proračuna	1.066.404,00	0,00	0,00
64			PRIHODI OD IMOVINE	290.753,00	80.783,22	27,78
	641		Prihodi od financijske imovine	3.000,00	84,88	2,83
	642		Prihodi od nefinancijske imovine	287.753,00	80.698,34	28,04
65			PRIHODI OD UPRAVNIH I ADMINISTRATIVNIH PRISTOJBI, PRISTOJBI PO POSEBNIM PROPISIMA I NAKNADA	856.000,00	456.600,60	53,34
	651		Administrativne (upravne) pristojbe (od prodaje državnih biljega)	6.000,00	5.566,06	92,77
	652		Prihodi po posebnim propisima	60.000,00	48.815,86	81,36
	653		Komunalni doprinosi i naknade	790.000,00	402.218,68	50,91
66			PRIHODI OD PRODAJE PROIZVODA I ROBE TE PRUŽENIH USLUGA I PRIHODA OD DONACIJA	20.000,00	2.200,00	11,00
	663		Donacije od pravnih i fizičkih osoba izvan općeg proračuna	20.000,00	2.200,00	11,00

			<u>RAZRED 7 - PRIHODI OD PRODAJE NEFINANCIJSKE IMOVINE</u>	348.000,00	70.401,60	20,23
71			PRIHODI OD PRODAJE NEPROIZVEDENE DUGOTRAJNE IMOVINE	345.000,00	69.287,11	20,08
	711		Prihodi od prodaje materijalne imovine-prirodnih bogatstava	345.000,00	69.287,11	20,08
72			PRIHODI OD PRODAJE PROIZVEDENE DUGOTRAJNE IMOVINE	3.000,00	1.114,49	37,15
	721		Prihodi od prodaje građevinskih objekata	3.000,00	1.114,49	37,15
			<u>RAZRED 8 - PRIMICI OD FINANCIJSKE IMOVINE I ZADUŽIVANJA</u>	1.000.000,00	0,00	0,00
84			PRIMICI OD ZADUŽIVANJA	1.000.000,00	0,00	0,00
	844	8441	Primljeni zajmovi od banaka i ostalih finansijskih institucija izvan javnog sektora	1.000.000,00	0,00	0,00

RASHODI						
						u kunama
Skupina	Podskup.	Odjeljak	VRSTA RASHODA	Plan 2012.	Ostvarenje I - VI	Indeks
1	2	3	4	5	6	7
			UKUPNO RASHODI (razred 3 + razred 4)	6.883.688,00	1.605.045,08	23,32
			<u>RAZRED 3 - RASHODI POSLOVANJA</u>	3.877.457,00	1.456.833,03	37,57
31			RASHODI ZA ZAPOSLENE	804.021,00	380.195,83	47,29
	311		Plaće	672.191,00	324.603,76	48,29
	312		Ostali rashodi za zaposlene	28.000,00	3.000,00	10,71
	313		Doprinosi na plaće	103.830,00	52.592,07	50,65
32			MATERIJALNI RASHODI	1.554.700,00	450.012,44	28,95
	321		Naknade troškova zaposlenima	74.000,00	20.358,00	27,51
	322		Rashodi za materijal i energiju	344.000,00	134.875,45	39,21
	323		Rashodi za usluge	796.700,00	193.198,01	24,25
	324		Naknade troškova osobama izvan radnog odnosa	5.000,00	0,00	0,00
	329		Ostali nespomenuti rashodi poslovanja	335.000,00	101.580,98	30,32

C. RAČUN ZADUŽIVANJA/FINANCIRANJA						
u kunama						
Skupina	Podskup.	Odjeljak	NAZIV KONTA	Plan 2012.	Ostvarenje I - VI	Indeks
1	2	3	4	5	6	7
			<u>RAZRED 8 - PRIMICI OD FINACIJSKE IMOVINE I ZADUŽIVANJA</u>	1.000.000,00	0,00	0,00
84			PRIMICI OD ZADUŽIVANJA	1.000.000,00	0,00	0,00
	844	8441	Primljeni zajmovi od banaka i ostalih finacijskih institucija izvan javnog sektora	1.000.000,00	0,00	0,00
			<u>RAZRED 5 - IZDACI ZA FINACIJSKU IMOVINU I OTPLATE ZAJMOVA</u>	0,00	0,00	0,00
54			IZDACI ZA OTPLATU GLAVNICE PRIMLJENIH ZAJMOVA	0,00	0,00	0,00
	544	5441	Otplata glavnice primljenih zajmova od banaka i ostalih financ. institucija izvan javnog sektora (otplata kredita za zgradu dječjeg vrtića)	0,00	0,00	0,00
			NETO ZADUŽIVANJE / FINANCIRANJE	1.000.000,00	0,00	0,00

II POSEBNI DIO						
u kunama						
Pozicija	Konto	Fun. klasif.	Vrsta rashoda i izdataka	Plan 2012.	Ostvarenje I - VI	Indeks
1	2	3	4	5	6	7
			UKUPNO RASHODI I IZDACI	6.883.688,00	1.605.045,08	23,32
			RAZDJEL 01. - PREDSTAVNIČKA I IZVRŠNA TIJELA	2.169.581,00	743.484,85	34,27
			GLAVA 01. - Predstavnička i izvršna tijela	324.189,00	85.425,27	26,35
			Program 01. Redovna djelatnost predstavničkih i izvršnih tijela	209.000,00	51.515,64	24,65
			<i>Aktivnost 01 - Administrativno tehnički poslovi</i>	<i>187.000,00</i>	<i>43.235,64</i>	<i>23,12</i>
	3		Rashodi poslovanja	187.000,00	43.235,64	23,12
	32		MATERIJALNI RASHODI	187.000,00	43.235,64	23,12
1	322	111	Rashodi za materijal i energiju	7.000,00	637,52	9,11

2	324	111	Naknade troškova osobama izvan radnog odnosa	5.000,00	0,00	0,00
3	329	111	Ostali nespomenuti rashodi poslovanja	175.000,00	42.598,12	24,34
			<i>Aktivnost 02 - Tekuća zaliha proračuna</i>	<i>22.000,00</i>	<i>8.280,00</i>	<i>37,64</i>
3			Rashodi poslovanja	22.000,00	8.280,00	37,64
32			MATERIJALNI RASHODI	22.000,00	8.280,00	37,64
4	329	0111	Izvanredni rashodi	22.000,00	8.280,00	37,64
			Program 02. Proslava blagdana i obilježavanje prigodnih datuma	90.000,00	25.493,30	28,33
			<i>Aktivnost 01 - Proslava blagdana i obilježavanje prigodnih datuma</i>	<i>90.000,00</i>	<i>25.493,30</i>	<i>28,33</i>
3			Rashodi poslovanja	90.000,00	25.493,30	28,33
32			MATERIJALNI RASHODI	90.000,00	25.493,30	28,33
5	329	0111	Ostali nespomenuti rashodi poslovanja	90.000,00	25.493,30	28,33
			Program 03. Djelatnost političkih stranaka	25.189,00	8.416,33	33,41
			<i>Aktivnost 01 - Djelatnost političkih stranaka</i>	<i>25.189,00</i>	<i>8.416,33</i>	<i>33,41</i>
3			Rashodi poslovanja	25.189,00	8.416,33	33,41
38			OSTALI RASHODI	25.189,00	8.416,33	33,41
6	381	860	Tekuće donacije	25.189,00	8.416,33	33,41
			GLAVA 02. - Mjesna samouprava	1.845.392,00	658.059,58	35,66
			RAZDJEL 02. - IZVRŠNA TIJELA OPĆINE	1.475.392,00	631.652,93	42,81
			Program 01. Opći poslovi Općinske uprave - tekuće aktivnosti, redovno poslovanje	1.465.392,00	629.930,93	42,99
			<i>Aktivnost 01 - Osnovna aktivnost upravnih tijela</i>	<i>1.465.392,00</i>	<i>629.930,93</i>	<i>42,99</i>
3			Rashodi poslovanja	1.465.392,00	629.930,93	42,99
31			RASHODI ZA ZAPOSLENE	804.021,00	380.195,83	47,29
7	311	131	Plaće (bruto)	672.191,00	324.603,76	48,29
8	312	131	Ostali rashodi za zaposlene (nagrade, darovi, otpremnine i sl.)	28.000,00	3.000,00	10,71
9	313	131	Doprinosi na plaće	103.830,00	52.592,07	50,65
32			MATERIJALNI RASHODI	625.700,00	239.976,27	38,35
10	321	131	Naknade troškova zaposlenima	74.000,00	20.358,00	27,51
11	322	133	Rashodi za materijal i energiju	337.000,00	134.237,93	39,83

12	323	133	Rashodi za usluge	166.700,00	60.170,78	36,10
13	329	133	Ostali nespomenuti rashodi poslovanja	48.000,00	25.209,56	52,52
	34		FINANCIJSKI RASHODI	35.671,00	9.758,83	27,36
	343		Ostali financijski rashodi	35.671,00	9.758,83	27,36
14	3431	0112	Ostali financijski rashodi	35.671,00	9.758,83	27,36
			Program 02. Kapitalna ulaganja u prostor i opremu Općine	10.000,00	1.722,00	17,22
			<i>Kapitalni projekt 01 - Nabava opreme</i>	<i>10.000,00</i>	<i>1.722,00</i>	<i>17,22</i>
	4		Rashodi za nabavu nefinancijske imovine	10.000,00	1.722,00	17,22
	42		RASHODI ZA NABAVU PROIZVEDENE DUGOTRAJNE IMOVINE	10.000,00	1.722,00	17,22
15	422	133	Postrojenja i oprema	10.000,00	1.722,00	17,22
			GLAVA 02. - Razvoj i upravljanje imovinom Općine	370.000,00	26.406,65	7,14
			Program 01. Upravljanje i održavanje nepokretne imovine i opreme Općine	150.000,00	1.314,65	0,88
			<i>Aktivnost 01 - Održavanje zgrade Općine</i>	<i>10.000,00</i>	<i>0,00</i>	<i>0,00</i>
	3		Rashodi poslovanja	10.000,00	0,00	0,00
	32		MATERIJALNI RASHODI	10.000,00	0,00	0,00
16	323	133	Rashodi za usluge	10.000,00	0,00	0,00
			<i>Aktivnost 02 - Održavanje stare škole u Petrijevcima</i>	<i>10.000,00</i>	<i>1.156,25</i>	<i>11,56</i>
	3		Rashodi poslovanja	10.000,00	1.156,25	11,56
	32		MATERIJALNI RASHODI	10.000,00	1.156,25	11,56
17	323	133	Rashodi za usluge	10.000,00	1.156,25	11,56
			<i>Aktivnost 03 - Održavanje doma u Satnici</i>	<i>10.000,00</i>	<i>158,40</i>	<i>1,58</i>
	3		Rashodi poslovanja	10.000,00	158,40	1,58
	32		MATERIJALNI RASHODI	10.000,00	158,40	1,58
18	323	133	Rashodi za usluge - ograda	10.000,00	158,40	1,58
			<i>Aktivnost 04 - Održavanje mrtvačnica, staza i ograda na groblju</i>	<i>70.000,00</i>	<i>0,00</i>	<i>0,00</i>
	3		Rashodi poslovanja	70.000,00	0,00	0,00
	32		MATERIJALNI RASHODI	70.000,00	0,00	0,00
19	323	133	Rashodi za usluge	70.000,00	0,00	0,00
			<i>Aktivnost 05 - Održavanje nerazvrstanih cesta u Općini</i>	<i>50.000,00</i>	<i>0,00</i>	<i>0,00</i>

	3		Rashodi poslovanja	50.000,00	0,00	0,00
	32		MATERIJALNI RASHODI	50.000,00	0,00	0,00
20	323	133	Rashodi za usluge	50.000,00	0,00	0,00
			Program 02. Plan razvojnih programa - kapitalna ulaganja u nepokretnu imovinu Općine	220.000,00	25.092,00	11,41
			<i>Kapitalni projekt 01 - Izrada planova i projekata</i>	<i>200.000,00</i>	<i>25.092,00</i>	<i>12,55</i>
	4		Rashodi za nabavu nefinancijske imovine	200.000,00	25.092,00	12,55
	41		RASHODI ZA NABAVU NEPROIZVEDENE IMOVINE	200.000,00	25.092,00	12,55
21	412	411	Nematerijalna imovina	200.000,00	25.092,00	12,55
			<i>Kapitalni projekt 03 - Dodatna ulaganja u komunalnu infrastrukturu (vodovodna i plinovodna mreža)</i>	<i>20.000,00</i>	<i>0,00</i>	<i>0,00</i>
	45		RASHODI ZA DODATNA ULAGANJA NA NEFINANCIJSKOJ IMOVINI	20.000,00	0,00	0,00
22	451	660	Dodatna ulaganja na građevinskim objektima	20.000,00	0,00	0,00
			GLAVA 03. - Komunalna djelatnost, uređenje i zaštita prostora	862.000,00	253.110,63	29,36
			Program 01. Održavanje objekata i uređaja komunalne infrastrukture, uređenje i zaštita prostora	480.000,00	131.712,58	27,44
			<i>Aktivnost 01 - Rashodi za održavanje javne rasvjete</i>	<i>50.000,00</i>	<i>31.883,04</i>	<i>63,77</i>
	3		Rashodi poslovanja	50.000,00	31.883,04	63,77
	32		MATERIJALNI RASHODI	50.000,00	31.883,04	63,77
23	323	640	Rashodi za materijal i energiju	50.000,00	31.883,04	63,77
			<i>Aktivnost 02 - Održavanje prometnih površina, ulica, trgova, nogostupa i prometne signalizacije</i>	<i>50.000,00</i>	<i>575,00</i>	<i>1,15</i>
	3		Rashodi poslovanja	50.000,00	575,00	1,15
	32		MATERIJALNI RASHODI	50.000,00	575,00	1,15
24	323	0560	Rashodi za usluge	50.000,00	575,00	1,15
			<i>Aktivnost 03 - Održavanje javnih zelenih površina u Općini (košenje, čišćenje i dr.)</i>	<i>80.000,00</i>	<i>54.714,20</i>	<i>68,39</i>
	3		Rashodi poslovanja	80.000,00	54.714,20	68,39
	32		MATERIJALNI RASHODI	80.000,00	54.714,20	68,39
25	323	0560	Rashodi za usluge	80.000,00	54.714,20	68,39
			<i>Aktivnost 04 - Održavanje i uređenje javnih površina i poljskih putova u Općini</i>	<i>100.000,00</i>	<i>0,00</i>	<i>0,00</i>

	3		Rashodi poslovanja	100.000,00	0,00	0,00
	32		MATERIJALNI RASHODI	100.000,00	0,00	0,00
26	323	0560	Rashodi za usluge	100.000,00	0,00	0,00
			<i>Aktivnost 05 - Održavanje oborinskih kanala u Općini</i>	<i>50.000,00</i>	<i>18.249,09</i>	<i>36,50</i>
	3		Rashodi poslovanja	50.000,00	18.249,09	36,50
	32		MATERIJALNI RASHODI	50.000,00	18.249,09	36,50
27	323	0560	Rashodi za usluge	50.000,00	18.249,09	36,50
			<i>Aktivnost 06 - Održavanje kanalske mreže III i IV reda</i>	<i>50.000,00</i>	<i>0,00</i>	<i>0,00</i>
	3		Rashodi poslovanja	50.000,00	0,00	0,00
	32		MATERIJALNI RASHODI	50.000,00	0,00	0,00
28	323	0560	Rashodi za usluge	50.000,00	0,00	0,00
			<i>Aktivnost 07 - Ostale djelatnosti na održavanju, zaštiti i unaprijeđenje prostora (deratizacija, uništavanje komaraca, uklanjanje otpada, pasa lualica i dr.)</i>	<i>100.000,00</i>	<i>26.291,25</i>	<i>26,29</i>
	3		Rashodi poslovanja	100.000,00	26.291,25	26,29
	32		MATERIJALNI RASHODI	100.000,00	26.291,25	26,29
29	323	660	Rashodi za usluge	100.000,00	26.291,25	26,29
			Program 02. Izgradnja objekata i uređaja komunalne infrastrukture	382.000,00	121.398,05	31,78
			<i>Kapitalni projekt 01 - Izgradnja cesta, nogostupa, parkirališta, oborinske odvodnje</i>	<i>150.000,00</i>	<i>0,00</i>	<i>0,00</i>
	4		Rashodi za nabavu nefinancijske imovine	150.000,00	0,00	0,00
	42		RASHODI ZA NABAVU PROIZVEDENE DUGOTRAJNE IMOVINE	150.000,00	0,00	0,00
30	421	660	Građevinski objekti	150.000,00	0,00	0,00
			<i>Kapitalni projekt 02 - Izgradnja centra u Petrijevcima</i>	<i>20.000,00</i>	<i>487,50</i>	<i>2,44</i>
	4		Rashodi za nabavu nefinancijske imovine	20.000,00	487,50	2,44
	42		RASHODI ZA NABAVU PROIZVEDENE DUGOTRAJNE IMOVINE	20.000,00	487,50	2,44
31	421	660	Građevinski objekti	20.000,00	487,50	2,44
			<i>Kapitalni projekt 03 - Izgradnja kanalizacije</i>	<i>82.000,00</i>	<i>0,00</i>	<i>0,00</i>
	4		Rashodi za nabavu nefinancijske imovine	82.000,00	0,00	0,00
	42		RASHODI ZA NABAVU PROIZVEDENE DUGOTRAJNE IMOVINE	82.000,00	0,00	0,00
32	421	660	Građevinski objekti	82.000,00	0,00	0,00

			<i>Kapitalni projekt 04 - Izgradnja javne rasvjete u Satnici</i>	120.000,00	120.910,55	100,76
	4		Rashodi za nabavu nefinancijske imovine	120.000,00	120.910,55	100,76
	42		RASHODI ZA NABAVU PROIZVEDENE DUGOTRAJNE IMOVINE	120.000,00	120.910,55	100,76
33	421	660	Građevinski objekti	120.000,00	120.910,55	100,76
			<i>Kapitalni projekt 05 - Izgradnja javne rasvjete u Petrijevcima</i>	10.000,00	0,00	0,00
	4		Rashodi za nabavu nefinancijske imovine	10.000,00	0,00	0,00
	42		RASHODI ZA NABAVU PROIZVEDENE DUGOTRAJNE IMOVINE	10.000,00	0,00	0,00
34	421	660	Građevinski objekti	10.000,00	0,00	0,00
			GLAVA 4. - Gospodarstvo	409.676,00	29.838,00	7,28
			Program 01. Poticanje razvoja gospodarstva, tekući programi	409.676,00	29.838,00	7,28
			<i>Tekući projekt 01 - Subvencije trgovačkim društvima u javnom sektoru</i>	59.676,00	29.838,00	50,00
	3		Rashodi poslovanja	59.676,00	29.838,00	50,00
	35		SUBVENCIJE	59.676,00	29.838,00	50,00
35	351	411	Subvencije trgovačkim društvima u javnom sektoru (HRV)	59.676,00	29.838,00	50,00
			<i>Tekući projekt 02 - Poticanje poljoprivrede kroz subvencije premija osig., nabave trajnih nasada i projekata za izgradnju prerađiv. kapaciteta</i>	50.000,00	0,00	0,00
	3		Rashodi poslovanja	50.000,00	0,00	0,00
	35		SUBVENCIJE	50.000,00	0,00	0,00
36	352	411	Subvencije trgovačkim društvima, poljoprivrednicima i obrtnicima izvan javnog sektora	50.000,00	0,00	0,00
			<i>Tekući projekt 03 - Gospodarska zona u Petrijevcima</i>	200.000,00	0,00	0,00
	4		Rashodi za nabavu nefinancijske imovine	200.000,00	0,00	0,00
	42		RASHODI ZA NABAVU PROIZVEDENE DUGOTRAJNE IMOVINE	200.000,00	0,00	0,00
37	421	411	Građevinski objekti	200.000,00	0,00	0,00
			<i>Tekući projekt 04 - Gospodarska zona u Satnici</i>	100.000,00	0,00	0,00
	4		Rashodi za nabavu nefinancijske imovine	100.000,00	0,00	0,00
	42		RASHODI ZA NABAVU PROIZVEDENE DUGOTRAJNE IMOVINE	100.000,00	0,00	0,00
38	421	411	Građevinski objekti	100.000,00	0,00	0,00

			GLAVA 05. - Kultura i religija	223.000,00	48.763,00	21,87
			Program 01. Program javnih potreba u kulturi	223.000,00	48.763,00	21,87
			<i>Aktivnost 01 - Petrijevačke žetvene svečanosti</i>	<i>90.000,00</i>	<i>0,00</i>	<i>0,00</i>
	3		Rashodi poslovanja	90.000,00	0,00	0,00
	38		OSTALI RASHODI	90.000,00	0,00	0,00
39	381	820	Tekuće donacije	90.000,00	0,00	0,00
			<i>Aktivnost 02 - Djelatnost KUU N.Š. Zrinski</i>	<i>40.000,00</i>	<i>14.500,00</i>	<i>36,25</i>
	3		Rashodi poslovanja	40.000,00	14.500,00	36,25
	38		OSTALI RASHODI	40.000,00	14.500,00	36,25
40	381	820	Tekuće donacije	40.000,00	14.500,00	36,25
			<i>Aktivnost 03 - Tekuće donacije ostalim kulturnim udrugama</i>	<i>78.000,00</i>	<i>34.263,00</i>	<i>43,93</i>
	3		Rashodi poslovanja	78.000,00	34.263,00	43,93
	38		OSTALI RASHODI	78.000,00	34.263,00	43,93
41	381	820	Hrvatska udruga žena, Petrijevci	1.500,00	750,00	50,00
42	381	820	Hrvatska udruga žena, Satnica	1.500,00	750,00	50,00
43	381	820	Društvo naša djeca, Petrijevci	1.500,00	1.500,00	100,00
44	381	820	Udruga umirovljenika Petrijevci	7.000,00	2.263,00	32,33
45	381	820	Udruga umirovljenika Satnica	3.500,00	1.000,00	28,57
46	381	820	Udruga "Ponos Plus", Petrijevci	1.500,00	750,00	50,00
47	381	820	Eko - etno udruga Zlatne ruke, Petrijevci	1.500,00	750,00	50,00
48	381	820	Osnovna škola Petrijevci	60.000,00	26.500,00	44,17
			<i>Kapitalni projekt 01 - Izgradnja ljetne pozornice</i>	<i>10.000,00</i>	<i>0,00</i>	<i>0,00</i>
	4		Rashodi za nabavu nefinancijske imovine	10.000,00	0,00	0,00
	42		RASHODI ZA NABAVU PROIZVEDENE DUGOTRAJNE IMOVINE	10.000,00	0,00	0,00
49	421	0660	Građevinski objekti	10.000,00	0,00	0,00
			Program 02. Program uređenja sakralnih objekata	5.000,00	0,00	0,00
			<i>Kapitalni projekt 01 - Uređenje sakralnih objekata</i>	<i>5.000,00</i>	<i>0,00</i>	<i>0,00</i>
	3		Rashodi poslovanja	5.000,00	0,00	0,00
	38		OSTALI RASHODI	5.000,00	0,00	0,00
50	381	840	Kapitalne donacije za uređenje ostalih sakralnih objekata	5.000,00	0,00	0,00

			GLAVA 06. - Programska djelatnost sporta i rekreacije	180.700,00	58.594,81	32,43
			Program 01. Tekuće aktivnosti udruga u sportu	180.700,00	58.594,81	32,43
			<i>Aktivnost 01 - Redovna djelatnost udruga u sportu</i>	<i>180.700,00</i>	<i>58.594,81</i>	<i>32,43</i>
	3		Rashodi poslovanja	180.700,00	58.594,81	32,43
	38		OSTALI RASHODI	180.700,00	58.594,81	32,43
51	381	820	Zajednica sportskih udruga grada Valpova	13.200,00	6.600,00	50,00
52	381	820	Nogometni klub "Omladinac", Petrijevci	40.000,00	22.092,32	55,23
53	381	820	Nogometni klub "Satnica", Satnica	35.000,00	12.704,99	36,30
54	381	820	Rukometni klub "Petrijevci"	35.000,00	3.000,00	8,57
55	381	820	Ženski rukometni klub "Petrijevci"	40.000,00	6.447,50	16,12
56	381	820	UŠR "Karašica", Petrijevci	3.000,00	1.500,00	50,00
57	381	820	UŠR "Smud", Satnica	2.000,00	1.000,00	50,00
58	381	820	Šahovski klub "Petrijevci"	3.000,00	1.500,00	50,00
59	381	820	Lovačko društvo "Jastreb", Petrijevci	6.000,00	2.000,00	33,33
60	381	820	Udruga uzgajatelja ptica, Petrijevci	1.500,00	750,00	50,00
61	381	820	Konjogojska udruga, Petrijevci	2.000,00	1.000,00	50,00
			GLAVA 07. - Predškolski odgoj i obrazovanje	2.634.231,00	330.203,89	12,54
			Program 01. - Predškolski odgoj - Dječji vrtić "Maslačak", Belišće	2.634.231,00	330.203,89	12,54
			<i>Kapitalni projekt 01 - Dodatna ulaganja u zgradu dječjeg vrtića</i>	<i>2.084.231,00</i>	<i>0,00</i>	<i>0,00</i>
	4		Rashodi za nabavu nefinancijske imovine	2.084.231,00	0,00	0,00
	45		RASHODI ZA DODATNA ULAGANJA NA NEFINANCIJSKOJ IMOVINI	2.084.231,00	0,00	0,00
62	451	0911	Dodatna ulaganja na građevinskim objektima	2.084.231,00	0,00	0,00
			Program 02. Predškolski odgoj	430.000,00	210.203,89	48,88
			<i>Aktivnost 02 - Redovna djelatnost dječjeg vrtića</i>	<i>430.000,00</i>	<i>210.203,89</i>	<i>48,88</i>
	3		Rashodi poslovanja	430.000,00	210.203,89	48,88
	36		POMOĆI DANE U INOZEMSTVO I UNUTAR OPĆEG PRORAČUNA	430.000,00	210.203,89	48,88
63	363	0911	Pomoći unutar općeg proračuna	430.000,00	210.203,89	48,88
			Program 03. Obrazovanje - Javne potrebe u obrazovanju	120.000,00	120.000,00	100,00

			<i>Aktivnost 01 - Sufinanciranje prijevoza učenika, stipendije studentima i ostale potrebe u obrazovanju</i>	120.000,00	120.000,00	100,00
	3		Rashodi poslovanja	120.000,00	120.000,00	100,00
	37		NAKNADE GRAĐANIMA I KUĆANSTVIMA NA TEMELJU OSIGURANJA I DRUGE NAKNADE	120.000,00	120.000,00	100,00
64	372	0960	Ostale naknade građanima i kućanstvima iz proračuna	120.000,00	120.000,00	100,00
			GLAVA 08. - Socijalna skrb i zdravstvena zaštita	257.500,00	76.049,90	29,53
			Program 01. Socijalna skrb socijalno ugroženih građana	257.500,00	76.049,90	29,53
			<i>Aktivnost 01 - Pomoć građanima i kućanstvima u novcu i naravi</i>	205.000,00	50.072,48	24,43
	3		Rashodi poslovanja	205.000,00	50.072,48	24,43
	37		NAKNADE GRAĐANIMA I KUĆANSTVIMA NA TEMELJU OSIGURANJA I DRUGE NAKNADE	205.000,00	50.072,48	24,43
65	372	1070	Ostale naknade građanima i kućanstvu iz proračuna (za ogrjev)	57.000,00	0,00	0,00
66	372	1070	Ostale naknade građanima i kućanstvima iz proračuna (jednokratna pomoć obiteljima i kućanstvima)	10.000,00	5.990,38	59,90
67	372	1070	Ostale naknade građanima i kućanstvima iz proračuna (za novorođenu djecu)	50.000,00	27.000,00	54,00
68	372	1070	Ostale naknade građanima i kućanstvima iz proračuna (umirovljenicima)	40.000,00	0,00	0,00
69	372	1070	Ostale naknade građanima i kućanstvu iz proračuna (pomoć za podmirenje troškova stanovanja)	20.000,00	5.574,10	27,87
70	372	1070	Ostale naknade građanima i kućanstvu iz proračuna (školska kuhinja)	18.000,00	8.508,00	47,27
71	372	1070	Ostale naknade građanima i kućanstvu iz proračuna (stipendije i školarine)	10.000,00	3.000,00	30,00
			<i>Aktivnost 02 - Tekuće donacije braniteljima i ostalim humanitarnim udrugama</i>	4.500,00	2.250,00	50,00
	3		Rashodi poslovanja	4.500,00	2.250,00	50,00
	38		OSTALI RASHODI	4.500,00	2.250,00	50,00
72	381	1070	Veterani domovinskog rata	500,00	250,00	50,00
73	381	1070	Hrvatski domobran	500,00	250,00	50,00
74	381	1070	Udr. hrvat. dragovoljaca Domovinskog rata	500,00	250,00	50,00
75	381	1070	Društvo političkih zatvorenika	500,00	250,00	50,00
76	381	1070	Klub za pomoć psihotraumatiziranima	500,00	250,00	50,00
77	381	1070	Klub liječenih alkoholičara	500,00	250,00	50,00
78	381	1070	Udruga gluhih i nagluhih	500,00	250,00	50,00
79	381	1070	Udruga oboljelih branitelja	500,00	250,00	50,00
80	381	1070	Udruga roditelja poginulih branitelja	500,00	250,00	50,00

			<i>Aktivnost 03 - Pomoć humanitarnim udrugama</i>	18.000,00	9.000,00	50,00
	3		Rashodi poslovanja	18.000,00	9.000,00	50,00
	38		OSTALI RASHODI	18.000,00	9.000,00	50,00
81	381	1090	Tekuće donacije (Hrvatski crveni križ Valpovo - humanitarna aktivnost)	18.000,00	9.000,00	50,00
			<i>Aktivnost 04 - Pomoć i njega u kući</i>	30.000,00	14.727,42	49,09
	3		Rashodi poslovanja	30.000,00	14.727,42	49,09
	37		OSTALI RASHODI	30.000,00	14.727,42	49,09
82	372	1020	Pomoć i njega u kući	30.000,00	14.727,42	49,09
			GLAVA 09 - Vatrogastvo, civilna zaštita i sigurnost	147.000,00	65.000,00	44,22
			Program 01. Zaštita od požara i civilna zaštita	147.000,00	65.000,00	44,22
			<i>Aktivnost 01 - Civilna zaštita</i>	5.000,00	0,00	0,00
	3		Rashodi poslovanja	5.000,00	0,00	0,00
	38		MATERIJALNI RASHODI	5.000,00	0,00	0,00
83	381	360	Rashodi za usluge	5.000,00	0,00	0,00
			<i>Aktivnost 02 - Zaštita od požara</i>	142.000,00	65.000,00	45,77
	3		Rashodi poslovanja	142.000,00	65.000,00	45,77
	38		OSTALI RASHODI	142.000,00	65.000,00	45,77
84	381	320	Tekuće donacije - DVD Petrijevci	132.000,00	60.000,00	45,45
85	381	320	Tekuće donacije - Vatrogasna zajednica Valpovo	10.000,00	5.000,00	50,00
			UKUPNO RASHODI I IZDACI (razred 3 + razred 4 + razred 5)	6.883.688,00	1.605.045,08	23,32

64

Na temelju članka 17. Statuta („Službeni glasnik Općine Petrijevci“ broj 4/09. i 6/10.) Općinsko vijeće Općine Petrijevci na 24. sjednici dana 13. rujna 2012. godine donijelo je

ZAKLJUČAK
o prihvaćanju Izvješća o radu Općinskog načelnika Petrijevci
za razdoblje 01. 01. – 30. 06. 2012. godine

I

Općinsko vijeće Općine Petrijevci prihvaća Izvješće o radu Općinskog načelnika Petrijevci za razdoblje 01. 01. – 30. 06. 2012. godine.

II

Ovaj zaključak ima se objaviti u „Službenom glasniku Općine Petrijevci“.

KLASA:021-05/12-01/4
URBROJ:2185/05-12-3
Petrijevci, 13. rujna 2012.godine

Predsjednik
Općinskog vijeća:
Đuro Petnjarić, dipl. oec., v.r.

65

Na temelju članka 17.Statuta („Službeni glasnik Općine Petrijevci“ br. 4/09., 6/10.), Općinsko vijeće Općine Petrijevci na 24. sjednici održanoj dana 13. rujna 2012. godine donijelo je sljedeći

ZAKLJUČAK
povodom razmatranja Izvješća o održanim Petrijevačkim žetvenim
svečanostima 2012. godine

I

Općinsko vijeće Općine Petrijevci prihvaća Izvješće o održanim Petrijevačkim žetvenim svečanostima 2012. godine.

II

Ovaj zaključak bit će objavljen u „Službenom glasniku Općine Petrijevci“.

KLASA:610-01/12-01/1
URBROJ:2185/05-12-2
Petrijevci, 13. rujna 2012.

Predsjednik
Općinskog vijeća:
Đuro Petnjarić, dipl. oec., v.r.

66

Na temelju članka 46. Zakona o postupanju s nezakonito izgrađenim zgradama („Narodne novine“ broj 86/12), članka 13. Uredbe o naknadi za zadržavanje nezakonito izgrađene zgrade u prostoru („Narodne novine“ broj 98/12) i članka 17. Statuta Općine Petrijevci („Službeni glasnik Općine Petrijevci“ br. 4/09, 6/10), Općinsko vijeće Općine Petrijevci na svojoj 24. sjednici održanoj dana 13. rujna 2012. godine donijelo je

O D L U K U
O STAVLJANJU VAN SNAGE

ODLUKE O VRIJEDNOSTI JEDINIČNIH IZNOSA ZA POLOŽAJNE ZONE

Članak 1.

Odluka o vrijednosti jediničnih iznosa za položajne zone donesena na 18. sjednici održanoj 29. rujna 2011. godine i objavljena u „Službenom glasniku Općine Petrijevci“ broj 6/11, stavlja se van snage.

Članak 2.

Ova Odluka stupa na snagu osmog dana od dana objave u "Službenom glasniku Općine Petrijevci".

OPĆINSKO VIJEĆE OPĆINE PETRIJEVCI

KLASA: 361-02/12-01/33
URBROJ: 2185/05-12-2
U Petrijevcima, 13. rujna 2012. godine

Predsjednik
Općinskog vijeća:
Đuro Petnjarić, dipl.oec., v.r.

67

Na temelju članka 31 i 46. Zakona o postupanju s nezakonito izgrađenim zgradama („Narodne novine“ broj 86/12) i članka 17. Statuta Općine Petrijevci („Službeni glasnik Općine Petrijevci“ br. 4/09, 6/10), Općinsko vijeće Općine Petrijevci na svojoj 24. sjednici održanoj dana 13. rujna 2012. godine donijelo je

**O D L U K U
O STAVLJANJU VAN SNAGE**

**P R O G R A M A
UTROŠKA SREDSTAVA U POSTUPKU OZAKONJENJA NEZAKONITO IZGRAĐENIH
ZGRADA NA PODRUČJU OPĆINE PETRIJEVCI**

I.

Program utroška sredstava u postupku ozakonjenja nezakonito izgrađenih zgrada na području Općine Petrijevci donesen na 18. sjednici održanoj 29. rujna 2011. godine i objavljena u „Službenom glasniku Općine Petrijevci“ broj 6/11, stavlja se van snage.

Članak 2.

Ova Odluka stupa na snagu osmog dana od dana objave u "Službenom glasniku Općine Petrijevci".

OPĆINSKO VIJEĆE OPĆINE PETRIJEVCI

KLASA: 361-02/12-01/33
URBROJ: 2185/05-12-3
U Petrijevcima, 13. rujna 2012. godine

Predsjednik
Općinskog vijeća:
Đuro Petnjarić, dipl.oec., v.r.

68

Na temelju članka 5. stavka 2. Zakona o postupanju s nezakonito izgrađenim zgradama („Narodne novine“ broj 86/12) i članka 17. Statuta Općine Petrijevci („Službeni glasnik Općine Petrijevci“ broj 4/09, 6/10), Općinsko vijeće Općine Petrijevci na svojoj 24. sjednici održanoj dana 13. rujna 2012. godine donijelo je

O D L U K U

O BROJU ETAŽA KOJE SE MOGU OZAKONITI NA NEZAKONITO IZGRAĐENOJ ZGRADI

Članak 1.

Ovom Odlukom određuje se broj etaža koje se mogu ozakoniti u postupku koji se provodi na temelju Zakona o postupanju s nezakonito izgrađenim zgradama, na području Općine Petrijevci.

Članak 2.

Na nezakonito izgrađenoj zgradi protivno prostornom planu može se, prema odredbi članka 5., stavak 2. Zakona o postupanju s nezakonito izgrađenim zgradama, osim dvije etaže od kojih je druga potkrovlje, ozakoniti zatečeni broj etaža.

Članak 3.

Ova Odluka stupa na snagu osmog dana od dana objave u „Službenom glasniku Općine Petrijevci“.

OPĆINSKO VIJEĆE OPĆINE PETRIJEVCI

KLASA: 361-02/12-01/33

URBROJ: 2185/05-12-4

U Petrijevcima, 13. rujna 2012. godine

Predsjednik

Općinskog vijeća:

Đuro Petnjarić, dipl.oec., v.r.

69

Na temelju članka 47. stavak 1. Zakona o prostornom uređenju i gradnji („Narodne novine“ 76/07, 38/09, 55/11, 90/11, 50/12), članka 1. Pravilnika o sadržaju i obveznim prostornim pokazateljima izvješća o stanju u prostoru („Narodne novine“ 114/10), temeljem Programa mjera za unapređenje stanja u prostoru Općine Petrijevci („Službeni glasnik Općine Petrijevci“ 6/06) te članka 17. Statuta Općine Petrijevci („Službeni glasnik Općine Petrijevci“ broj 4/09, 6/10), Općinsko vijeće Općine Petrijevci na svojoj 23. sjednici održanoj dana 13. rujna 2012. godine donijelo je

Z A K L J U Č A K

povodom razmatranja Izvješća o stanju u prostoru Općine Petrijevci za razdoblje 2006. – 2010. godine

I

Općinsko vijeće Općine Petrijevci prihvaća Izvješće o stanju u prostoru Općine Petrijevci za razdoblje 2006. – 2010. godine.

II.

Ovaj zaključak bit će objavljen u „Službenom glasniku Općine Petrijevci“.

KLASA: 350-01/12-01/1
URBROJ: 2185/05-10-8
Petrijevci, 13. rujna 2012. godine

Predsjednik
Općinskog vijeća:
Đuro Petnjarić, dipl. oec., v.r.

70

IZVJEŠĆE O STANJU U PROSTORU OPĆINE PETRIJEVCI

ZA RAZDOBLJE 2006. – 2010. GODINE

SADRŽAJ:

0. UVOD

1. Osnova i ciljevi izrade Izvješća

I. ANALIZA STANJA I TRENDOVA PROSTORNOG RAZVOJA

1. Opći činitelji razvojnih kretanja u prostoru

- 1.1. Demografska obilježja
- 1.2. Lokalna socijalno gospodarska struktura
- 1.3. Struktura korištenja površina i zemljišta u Općini
- 1.4. Sustav središnjih naselja prema veličini i funkciji na lokalnoj razini
- 1.5. Struktura površina postojećih naselja i površina za razvoj naselja (GP)
- 1.6. Životni standard – stanovanje
- 1.7. Opremljenost društvenom infrastrukturom (mreže i organiziranost)
- 1.8. Gospodarske djelatnosti s osnova ekološki održive namjene prostora izvan naselja
- 1.9. Struktura izdvojenih površina za razvoj izvan naselja (IGPn)
- 1.10. Degradirana područja

2. Opremljenost javnom i komunalnom infrastrukturom lokalne razine

- 2.1. Opremljenost javnom infrastrukturom lokalne razine (cestovni, željeznički, riječni, zračni, cjevovodni promet, elektronička komunikacija, opskrba energijom, pitkom vodom i odvodnja otpadnih voda)
- 2.2. Komunalna infrastruktura i uređenje građevinskog zemljišta

3. Zaštita i korištenje posebno vrijednih prostora

- 3.1. Zaštita prirodnih vrijednosti i očuvanje biološke raznolikosti
- 3.2. Zaštita prirodnog, kulturnog i urbanog krajobraza
- 3.3. Zaštita i očuvanje kulturne baštine

4. Područja od posebnog državnog interesa i obilježja - Općina Petrijevci se ne nalazi u ovom području

5. Zaštita okoliša u prostornom uređenju

- 5.1. Osjetljivost prostornog razvoja općine u odnosu na zaštitu okoliša
- 5.2. Područja i lokacije onečišćenja okoliša
- 5.3. Sanirani dijelovi okoliša
- 5.4. Gospodarenje otpadom
- 5.5. Dokumenti zaštite okoliša

- II **ANALIZA PROVEDBE DOKUMENATA PROSTORNOG UREĐENJA I DRUGIH RAZVOJNIH DOKUMENATA I PROGRAMA**
 - 1. Dosljednost razvojnih dokumenata i programa Općine s prostornim planom uređenja Općine
 - 2. Provedba dokumenata prostornog uređenja lokalne razine
- III. **OCJENA STANJA I PRIJEDLOZI ZA UNAPRJEĐENJE PROSTORNOG RAZVOJA S PLANOM AKTIVNOSTI I PRIJEDLOG POKAZATELJA ZA NAREDNO RAZDOBLJE**
 - 1. **Ocjena stanja prostornog razvoja**
 - 1.1. Mogućnost i ograničenja daljnjeg prostornog razvoja Općine u funkciji regionalnih razvojnih potreba
 - 1.2. Međunarodna i prekogranična suradnja u području prostornog uređenja
 - 2. **Plan aktivnosti za unaprjeđenje prostornog razvoja**
 - 2.1. Prijedlog i razlozi izrade, odnosno izmjena i dopuna dokumenata prostornog uređenja na lokalnoj razini
 - 2.2. Prijedlog izrade drugih razvojnih dokumenata i programa (studije istraživanja, razvojne koncepcije) s osnovnim polazištima
 - 2.3. Prioritetne aktivnosti u provođenju dokumenata prostornog uređenja (sanacija degradiranih područja, sprječavanje negativnih procesa i ostvarivanje uvjeta za daljnji prostorni razvoj)
 - 2.4. Aktivnosti za unaprjeđivanje sustava prostornog uređenja
 - 3. **Pregled prostornih pokazatelja o stanju u prostoru prema tematskim cjelinama s prijedlogom pokazatelja za naredno razdoblje**
- IV. **POPIS KARTOGRAFSKIH I TABLIČNIH PRILOGA**
- V. **IZVORI I BIBLIOGRAFIJA**

0.UVOD

Prethodni Program mjera za unaprjeđenje stanja u prostoru Općine Petrijevci za razdoblje 2007. – 2010. godine, objavljen je u „Službenom glasniku Općine Petrijevci“ broj 6/06 i sukladno tome ovo Izvješće je trebalo biti izrađeno u siječnju 2011. godine, no kako je Pravilnik o sadržaju i obveznim prostornim pokazateljima izvješća u prostoru objavljen u Narodnim novinama u listopadu 2010. godine dosadašnji Izrađivač CPA d.o.o. Zagreb nije prihvatio obvezu izrade Izvješća s bitno drugačijim obveznim sadržajem Izvješća. U ovom prelaznom razdoblju sukladno članku 11. Pravilnika, Općina je dužna donijeti Izvješće najkasnije u roku dvije godine od dana stupanja na snagu Pravilnika.

1. OSNOVA I CILJEVI IZRADE IZVJEŠĆA

Zakonom o prostornom uređenju i gradnji („Narodne novine“ broj 76/07, 38/09, 55/11, 90/11, 50/12) propisao je u članku 47. da se o stanju u prostoru na području Općine izrađuje Izvješće o stanju u prostoru (u nastavku teksta: Izvješće), koje sadrži analizu stanja i trendova prostornog razvoja na temelju obveznih prostornih pokazatelja o stanju u prostoru, analizu provođenja dokumenata prostornog uređenja i drugih dokumenata te ocjenu stanja i prijedloge za unaprjeđenje prostornog razvoja s planom aktivnosti i prijedlogom prostornih pokazatelja za naredno razdoblje te druge elemente od važnosti za područje Općine.

Zakonom je utvrđena obveza izrade četverogodišnjeg Izvješća, a Pravilnik o sadržaju i obveznim prostornim pokazateljima izvješća o stanju u prostoru („Narodne novine“ broj 114/10) određuje sadržaj i obvezne prostorne pokazatelje o stanju u prostoru te druge zahtjeve u vezi s praćenjem stanja u području prostornog uređenja na temelju prikupljenih dostupnih podataka.

Sukladno zakonskim odredbama, ovo Izvješće o stanju u prostoru Općine Petrijevci je utemeljeno na prostornim činjenicama te pokazuje uočene probleme u prostoru i upućuje na moguća rješenja za poboljšanje stanja u prostoru, kao i mogućnost daljnjih usmjeravanja prostornog razvitka.

Do donošenja novog Zakona o prostornom uređenju i gradnji, Općinsko vijeće je na temelju Izvješća donosilo Program mjera koji je određivao potrebu izrade novih, odnosno izmjenu i dopunu postojećih dokumenata prostornog uređenja, potrebu pribavljanja podataka i stručnih podloga za njihovu izradu te druge mjere od značaja za izradu i donošenje tih dokumenata. Programom mjera se utvrđivala potreba uređenja zemljišta, razina uređenja zemljišta, izvori financiranja te rokovi u kojima su se određene mjere trebale provesti. Sukladno novom Zakonu više se ne radi poseban Program mjera već su prijedlozi za unaprjeđenje prostornog razvoja s planom aktivnosti i prijedlogom prostornih pokazatelja za naredno razdoblje sastavni dio Izvješća.

Na području naše Općine vodi se kvalitetna komunalna, zemljišna i prostorna politika kojom se štite socijalne, ekonomske, kulturne i ekološke vrijednosti prostora, vodeći računa o potrebama i željama stanovništva (od razvoja obiteljskih poljoprivrednih gospodarstava, do formiranja novih turističkih područja). Nastoji se paralelno voditi računa o planskoj gradnji potrebne komunalne infrastrukture, kako bi se podigao standard življenja na cjelokupnom području Općine.

Javnost sudjeluje u postupku pripreme prostornih planova i određivanju zahvata u prostoru. Prostorni planovi sadrže analizu financijske opravdanosti pojedinih zahvata, ako su zahtjevi od interesa za Općinu.

I ANALIZA STANJA I TRENDOVA PROSTORNOG RAZVOJA

1. OPĆI ČINITELJI RAZVOJNIH KRETANJA U PROSTORU

1.1. Demografska obilježja

Za ocjenu demografske slike bitni su podaci o kretanju ukupnog stanovništva, njegovu razmještanju i strukturi, a moguće ih je pratiti na temelju službenih popisa stanovništva. Kretanje ukupnog stanovništva Županije u razdoblju 1961.-1991. godine imao je oscilirajuću dinamiku s prosječnom godišnjom stopom rasta 0,38 što je bilo sporije od Republike Hrvatske (0,50) u istom razdoblju. Slika razmještanja pokazuje koncentraciju stanovništva oko malog broja središta i depopulaciju čak 57 % područja Županije. Demografsku sliku Županije karakterizirao je nepovoljan razmještaj stanovnika i duboka demografska starost.

U razdoblju između dva popisa stanovnika (1991.-2001. godine) su se dogodile značajne demografske promjene. Dogodio se ratni egzodus stanovništva u područjima koja su bila sedam godina privremeno okupirana, a u područjima koja nisu bila zahvaćena ratom, privremeno su bili smješteni ratni migranti kako iz Hrvatske tako i iz susjedne države Bosne i Hercegovine. Obnova ratom zahvaćenih područja i povratak stanovništva je završio te je popis stanovništva 2011. godine utvrdio demografsku sliku tih područja.

Općina Petrijevci se sastoji od dva naselja: naselje Petrijevci koje je sjedište Općine i naselje Satnica. U ovome izvješću izuzeti su Samatovci - dio koji teritorijalno pripada k.o. Petrijevci, ali pripadaju lokalnoj jedinici - Općini Bizovac. Na području Općine Petrijevci je broj stanovnika minimalno porastao (s 2 972 stanovnika 1991. godine na 3 068 stanovnika 2001. godine, *ali je zato prema prvim rezultatima popisa stanovništva 2011. godine pao na 3013 stanovnika*). Na naselje Petrijevci otpalo je 79,6 % od ukupnog broja stanovnika Općine. S obzirom na ovu činjenicu, može se ustvrditi da se Općina Petrijevci suočava s problemom nedovoljnih demografskih resursa kao osnovnog čimbenika razvoja.

a) Razmještaj i struktura stanovništva

1. Stanovništvo

Tablica 1. Broj stanovnika Općine Petrijevci u razdoblju 1900.-2011. godine

	G o d i n a p o p i s a											
	1900.	1910.	1921.	1931.	1948.	1953.	1961.	1971.	1981.	1991.	2001.	2011.
PETRIJEVCI	2526	2685	2555	2596	2525	2504	2781	2605	2307	2327	2439	2425
SATNICA	786	884	889	865	791	812	762	709	701	645	619	588
OPĆINA PETRIJEVCI	3312	3569	3444	3461	3139	3316	3543	3314	3008	2972	3068	3013

Prema do sada obavljenim popisima stanovništva možemo konstatirati da postoje manje oscilacije stanovništva u pojedinim razdobljima popisa (vidljivo iz tablice 1.).

U predzadnjem popisnom razdoblju (1991. - 2001. godine) broj stanovnika se povećao za 96 stanovnika. Povećanje je ostvareno u Petrijevcima – središtu Općine (112 stanovnika), a smanjenje u Satnici (16 stanovnika), *dok je u zadnjem popisnom razdoblju (2001. - 2011. godine) došlo do smanjenja broja stanovnika. U Petrijevcima je 14 stanovnika manje, a u Satnici 31 stanovnika manje, što je ukupno 55 stanovnika manje.*

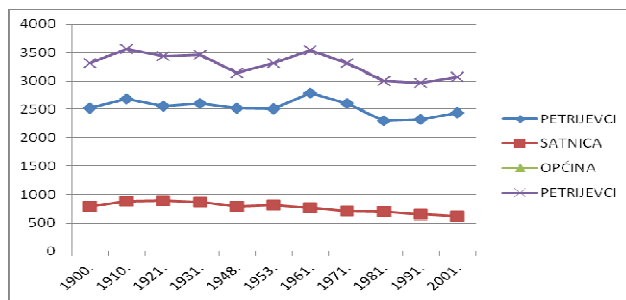

2. Starosno-spolna struktura stanovništva

Područje Općine Petrijevci ima karakteristike starog stanovništva (udio mladih od 19 godina je veći od 20 %, a udio starijih od 60 godina veći od 22 %).

Tablica 2. Dobna obilježja stanovništva Općine Petrijevci 2001. godine

	DOBNE SKUPINE									koeficijent starenja 60 i više/0-19
	UKUPNO	0-19		20-39		40 - 59		60 I VIŠE		
UKUPNO OPĆINA PETRIJEVCI	3068	BROJ 726	% 23,7	BROJ 794	% 25,9	BROJ 866	% 28,2	BROJ 678	% 22,1	0,93

U Općini Petrijevci bilo je 1206 ili 39,3 % aktivnih, 792 ili 25,8 % osoba s osobnim prihodom i 1070 ili 34,9 % uzdržanih osoba.

Tablica 3. Broj i udio stanovnika Općine prema dobnim skupinama i prema spolu

NASELJE	SPOL	UKUPNO	STAROST								
			0-9	10-19	20-29	30-39	40-49	50-59	60-69	70-79	80 I VIŠE
PETRIJEVCI	SV.	2439	254	332	282	346	371	315	293	190	56
	M	1181	139	165	145	175	196	150	134	62	15
	Ž	1258	115	167	137	171	175	165	159	128	41
SATNICA	SV.	629	70	70	88	78	90	90	71	53	19
	M	309	45	37	50	42	41	47	30	14	3
	Ž	320	25	33	38	36	49	43	41	39	16
OPĆINA PETRIJEVCI	SV.	3068	324	402	370	424	461	405	364	243	75
	M	1490	184	202	195	217	237	197	264	76	18
	Ž	1578	140	200	175	207	224	208	200	167	57

3. Obrazovna struktura stanovništva

Tablica 4. Stanovništvo Općine prema pohađanju škole

	SPOL	UKUPNO	OSNOVNA ŠKOLA			SREDNJE ŠKOLE				DODIPLOMSKI STUDIJ			POSLIJEDIPLOMSKI STUDIJ		
			SVEGA	1-4 RAZ.	5-8 RAZ.	SVEGA	IND I OBRT.	TEH. I SRODNE	GIM.	SVEGA	STR. STUDIJ	SVEUČ. STUDIJ	SVEGA	MAG.	DOKT.
OPĆINA PETRIJEVCI	SV.	496	305	149	156	134	46	61	27	52	12	40	3	3	
	M	244	152	77	75	68	25	32	11	23	9	14			
	Ž	252	153	72	81	66	21	29	16	29	3	26	3	3	

Tablica 5. Stanovništvo Općine staro 15 i više god. prema spolu i završenoj školi

	SPOL	BEZ ŠKOLE	OSNOVNA ŠKOLA			SREDNJE ŠKOLE				VIŠA (VI)	FAK.	MAG.	DOK.	NEPOZNAT	UKUPNO
			1-3 RAZ.	4-7 RAZ.	OŠ	SVEGA	1-3 KV I KV	1-4	GIMNAZ.						
OPĆINA	SV.	89	181	280	704	1137	777	289	71	45	79	1	1	20	2537
PETRIJEVCI	M	17	64	83	281	693	547	122	24	24	35			8	1205
	Ž	72	117	197	423	444	230	167	47	21	44	1	1	12	1332

4. Migracijska obilježja

Tablica 6. Stanovništvo Općine prema migracijskim obilježjima

	SPOL	UKUPAN BROJ STAN.	OD ROĐENJA STANUJU U ISTOM MJESTU (Broj)	OD ROĐENJA STANUJU U ISTOM MJESTU (%)	DOSELJENO U NASELJE STANOVANJA					NEPOZNATO
					SVEGA	IZ DRUGOG NASELJA ISTE OPĆINE	IZ DR. GR/OP ISTE ŽUPAN.	IZ DRUGE ŽUPANIJE	IZ INOZEMSTVA	
OPĆINA	SV.	3068	1618	53	1447	30	830	201	379	7
PETRIJEVCI	M	1490	863	58	626	15	334	85	189	3
	Ž	1578	755	48	821	15	496	116	190	4

5. Aktivnost stanovništva

Tablica 7. Stanovništvo Općine prema aktivnosti i spolu

UKUPNO stanovništvo	svoga	3068
	žensko	1578
AKTIVNO stanovništvo	svoga	1206
	obavlja zanimanje	932
	žensko - svega	459
	obavlja zanimanje	340
	OSOBE S OSOBNIM PRIHODOM	
	svoga	792
	žensko	431
UZDRŽAVANO stanovništvo	svoga	1070
	žensko	688
UDIO U POSTOCIMA	AKTIVNO ST./UKUPNO ST. (%)	39,31
	AKTIVNO ŽENA/UKUPNO ŽENA (%)	29,09

5. *Domaćinstva*

Tablica 8. Usporedni prikaz statističkih podataka Osječko-baranjske županije i Općine Petrijevci 1991. – 2001. godine (prvi rezultati popisa 2011. godine)

Osječko-baranjska županija	Površina		Stanovnici				Stanovi (stalno stanovanje)			Kućanstva			Gustoća naseljenosti
			1991.		2001.		1991.	2001.	2011.	1991.	2001.	2011.	
	km ²	%	broj	%	broj	%	broj	broj	broj	broj	broj	broj	st/km ²
Ukupno Županija	4152,4	100	367193	100	330506	100	128896	124115	138681	123336	113583	110921	78,6
Petrijevci	28,0	0,7	2327	0,63	2439	0,73	757	869	1268	782	815	830	87,3
Satnica	27,6	0,6	645	0,17	629	0,19	224	245	345	223	207	198	14,9
Općina Petrijevci	55,6	1,3	2972	0,8	3068	0,92	981	1114	1613	1005	1022	1028	43,9

Prema podacima iz tablice broj kućanstava prema popisu 2011. godine u odnosu na 2001. godinu je malo porastao i to samo šest kućanstava (u Petrijevcima porastao za 15, a u Satnici se smanjio za 9 kućanstava).

Tablica 9. Gustoća naseljenosti

OPĆINA PETRIJEVCI PODRUČJE OPĆINE	POVRŠINA		STANOVNICI				GUSTOĆA NASELJENOSTI	
	km ²	udi u površini Općine (%)	1991.		2001.		1991.	2001.
			broj	%	broj	%	st/km ²	st/km ²
UKUPNO OPĆINA PETRIJEVCI	55,6	100	2972	100	3068	100	53,4	55,2

Promatrajući demografska kretanja u naseljima Općine Petrijevci može se zaključiti da je blagi porast stanovništva. Tome je doprinijela dobra povezanost sa sjedištem Županije - gradom Osijekom, formiranje zone malog gospodarstva gdje je otvoreno cca 200 radnih mjesta, dobra opremljenost naselja komunalnom infrastrukturom (el. energija, telefon, voda, plin, kanalizacija u izgradnji), novom zgradom osnovne škole i nastavno - sportske dvorane, radom dječjeg vrtića, ambulante obiteljske i stomatološke djelatnosti, pošta, banka, ljekarna.

1.2. **Lokalna socijalno gospodarska struktura**

Gospodarstvo je doživjelo temeljne promjene u proteklom desetljeću. Obzirom na promijenjeno tržišno okruženje, promijenjen model potražnje, pad broja zaposlenih te procese pretvorbe s planskog na tržišno gospodarstvo, nameće se potreba stvaranja novog gospodarskog i prostornog modela razvitka. Nezaposlenost je u stalnom porastu, a najnegativniji trendovi su u gospodarstvu. Istovremeno broj zaposlenih raste u neprivredi, obrtništvu i slobodnim profesijama, ali u znatno manjem broju nego se smanjuje broj zaposlenih u gospodarskim djelatnostima.

Glavnina **malog gospodarstva** smjestila se u zonu malog gospodarstva sjeverozapadno od naselja Petrijevci, uz državnu cestu D 34. Zona je opremljena komunalnom infrastrukturom (cesta s oborinskim kanalima, električnom energijom, telefonom, vodovodnom i plinskom mrežom, javnom rasvjetom). Površina zone je 4,2 ha, izvršena je parcelacija zemljišta na 34 građevinske parcele veličine 1200 m², za izgradnju malih proizvodnih pogona, skladišta i servisa. Sadašnji izgled Zone je slijedeći - građevinske parcele su objedinjene i znatno povećane i slijedom toga u Zoni rade tvrtke „MEG“ d.o.o. na 12 parcela, „TRON“ d.o.o. na 6 parcela, „Atalia“ d.o.o. na 5 parcela, „AM Agro“ d.o.o. na dvije parcele, kao i „Oblatna“ d.o.o. te „Stroping“ na jednoj parceli, dok vlasnici šest parcela nisu započeli s izgradnjom.

Dio malog gospodarstva smješten je s lijeve strane ŽC 44055, gdje su na površini od 36550 m² smješteni: „Gradnja“ d.o.o. Osijek – asfaltna baza, autoprijevoznici „Zagi“ i „Lucić transport“. Sa suprotne strane ceste

nalazi se kompleks površine 365746 m² u vlasništvu PPK Valpovo namijenjen proizvodno gospodarskoj namjeni (nekada mehanička radionica, garaže za smještaj poljoprivrednih vozila i staje za uzgoj teladi). Trenutno nije u funkciji.

Budući da 65 % površine Općine Petrijevci otpada na poljoprivredne površine, **poljoprivreda** je značajna za razvitak Općine, iako su obradive površine rascjepkane i uglavnom se poljoprivredna proizvodnja odvija preko obiteljskih poljoprivrednih gospodarstava. Prema podacima Agencije za plaćanja u poljoprivredi, ribarstvu i ruralnom razvoju na području Općine Petrijevci ima registrirano 120 OPG-ova u Petrijevcima i 33 u Satnici, od kojih se cca 30 u Petrijevcima i 10 u Satnici aktivno bavi poljoprivredom. Okrupnjivanje poljoprivrednog posjeda jedan je od osnovnih uvjeta rentabilne proizvodnje.

Na području Općine dolazi do povećanja pašnjaka i livada na račun oranica, ali to ne znači da je u funkciji povećanja stočne proizvodnje već procesa deruralizacije i zapuštanja obradivih površina. Temeljni cilj poljoprivrednog sektora jest u razvijanju gospodarstva utemeljenog na tržišnim načelima, kao i poticanje razvijanja suvremene, djelotvorne, konkurentne i ekološki čiste poljoprivrede te učinkovitije proizvodnje poljoprivrednih proizvoda na način koji štiti prirodne potencijale zemlje.

Tehnička opremljenost poljoprivrednom mehanizacijom, raspoloživi zemljišni posjed i struktura biljne i stočne proizvodnje trebaju u potpunosti odgovarati punoj uposlenosti radne ekipe domaćinstva te dohotku na razini zaposlenih izvan poljoprivrede.

U ovome razdoblju uznapredovalo je voćarstvo i to posebno uzgoj jabuka, zatim bresaka, lješnjaka, šljiva, krušaka, jagoda. Problem je nepostojanje hladnjače ili otkupne stanice te se voćari sami snalaze za plasman proizvoda na tržište ili daljnju preradu.

Na području Općine ima cca 872 ha pod šumama. Većina su državne šume koje su najbolje kvalitete budući se s njima gospodari na principima šumarske znanosti. Neka šumska područja su zaštićena i evidentirana kao vrijedni dijelovi prirodnog krajobraza te je potrebno uskladiti njihovo gospodarenje s uvjetima zaštite.

Graditeljska djelatnost stagnira zbog smanjene potražnje obnove i izgradnje infrastrukture. Na području Općine ima nekoliko pravnih osoba koje možemo svrstati u granu graditeljstva i to: MEG - metalne konstrukcije, TRON - proizvodnja i ugradnja PVC i aluminijske stolarije, „Sudarić“ - proizvodnja i ugradnja drvene stolarije, AEPG - izvođenje elektroinstalacija, klimatizacija i ventilacija, „Baždar“ - izvođenje vodovodnih i plinskih instalacija.

Nekoliko **trgovačkih maloprodajnih objekata** zadovoljava lokalne potrebe stanovništva, pa tako postoje: „Konzum“ i „Biljmerkant“ - mješovita roba, „Stroping“ i „Ekostil“ – proizvodi za graditeljstvo (uglavnom završni radovi), „AM Agro“, „Valpovka“ i „Ravnica“ – proizvodi vezani za poljoprivredu.

Turizam je gospodarska grana koja se u suvremenom razvitku te djelatnosti proširuje na gotovo sva područja (u smislu prostora) i na sve ostale djelatnosti, odnosno gospodarske grane i predstavlja jednu od okosnica razvitka. Bogatstvo prirodnih resursa, riječnih tokova, lovišta, kao i geoprometni položaj i blizina županijskog središta, grada Osijeka, komparativne su prednosti prostora Općine zbog kojih turistička djelatnost ima potencijal kao jedna od ubuduće najznačajnijih djelatnosti u razvoju gospodarstva područja Općine.

Svi oblici tzv. „novog turizma“ (lovni, kulturni, poslovni, tranzitni, seoski, izletnički, ...) imaju uvjete za razvoj i uglavnom udruge građana osmišljavaju, organiziraju i realiziraju aktivnosti u turizmu, što bi trebalo intenzivirati i dovesti na profesionalni nivo. Do sada postoje dva turističko ugostiteljska kompleksa i to „Emaus“ i „Plaviš“. U fazi izrade je nekoliko manjih, ali atraktivnih kompleksa u području vodotoka Vučica.

Uz sve raspoložive resurse na području Općine, kao i veliku zaposlenost naših mještana u susjednim gradovima Valpovu i Osijeku, ipak bilježimo visok postotak nezaposlenih osoba.

Tablica 10. Prema podacima Zavoda za zapošljavanje za područje Općine Petrijevci prosječan broj nezaposlenih po godinama iznosi:

GODINA	UKUPNO NEZAPOSLENIH	ŽENE BROJ/%	MUŠKARCI BROJ/%
2006.	212	121/57 %	91/43 %
2007.	197	112/57 %	85/43 %
2008.	195	116/59 %	79/41 %
2009.	221	121/55 %	100/45 %
2010.	253	136/54 %	117/46 %
2011.	250	137/55 %	113/45 %

Općina problem nezaposlenosti sustavno i trajno nastoji riješiti programom Vlade Republike Hrvatske pod nazivom „Javni radovi“ te na taj način doprinosi zapošljavanju dugotrajno nezaposlenih osoba.

1.3. Struktura korištenja površina i zemljišta u općini

Prema podacima iz Prostornog plana uređenja Općine Petrijevci struktura korištenja površina i zemljišta prikazana je u sljedećoj tablici:

Tablica 11. Iskaz omjera stanovnika u odnosu na građevinsko područje naselja, izgrađene strukture izvan naselja te poljoprivredne, šumske i vodne površine. (Podaci iz PPUO)

Red. Br.	OPĆINA PETRIJEVCI	BROJ STANOVNIKA 2001.	UKUPNO ha	% od površine Općine	ha/st
1.	GRAĐEVINSKO PODRUČJE NASELJA UKUPNO	3068	282,4	5,0	10,86
	izgrađeni dio građevinskog područja naselja		204,3		15,02
	neizgrađeni dio građevinskog područja naselja		98,1		31,27
2.	GRAĐEVINSKO PODRUČJE ZONA POVREMENOG STANOVANJA UKUPNO		51,9	0,9	
	izgrađeni dio zona povremenog stanovanja		46,6		
	neizgrađeni dio zona povremenog stanovanja		5,3		
3.	IZGRAĐENE STRUKTURE VAN NASELJA UKUPNO		356,4	6,4	
	gospodarska namjena-pretežno zanatska		32,8		
	poslovna namjena-pretežito uslužna		31,2		
	grobља izvan građevinskog područja		0,5		
	sportsko-rekreacijska namjena		27,7		
	ugostiteljsko-turistička namjena		264,2		
4.	POLJOPRIVREDNE POVRŠINE UKUPNO		3591,7	64,6	1,17
	vrijedno obradivo tlo		1804,3		
	ostala obradiva tla		1787,4		
5.	ŠUMSKE POVRŠINE UKUPNO		871,7	15,6	0,28
	gospodarske šume		813,2		
	šume posebne namjene		58,5		
6.	OSTALE POLJOPRIVREDNE I ŠUMSKE POVRŠINE UKUPNO		10,5	0,1	
7.	VODNE POVRŠINE UKUPNO		351,3	6,3	0,11
	vodotoci		60,3		
	akumulacija (plan)		276,8		
	rukavci		14,2		

8.	OSTALE POVRŠINE UKUPNO		43,1	0,8	
----	---------------------------	--	------	-----	--

OPĆINA PETRIJEVCI	SVEUKUPNO	5560	100	1,81
-------------------	-----------	------	-----	------

1.4. Sustav središnjih naselja prema veličini i funkciji na lokalnoj razini

Prema Zakonu o područjima županija, gradova i općina u Republici Hrvatskoj („Narodne novine“ 186/06, 125/06-isp. i 16/07) područje RH podijeljeno je na 21 županiju, od kojih je u istočnom dijelu RH Osječko-baranjska županija koja na sjeveru graniči s Republikom Mađarskom, s istoka sa SR Jugoslavijom, i četiri susjedne županije, a to su: Vukovarsko-srijemska, Brodsko-posavska, Požeško-slavonska i Virovitičko-podravska.



Prostorni raspored i obuhvat jedinica lokalne samouprave u Osječko-baranjskoj županiji



Osječko-baranjska županija se sastoji od 42 jedinice lokalne samouprave i to: 7 gradova i 35 općina. Jedna od općina je i Općina Petrijevci koja se nalazi u samom središtu Osječko-baranjske županije sa sjedištem u naselju Petrijevci.

Osječko-baranjska županija zauzima površinu od 4152 km², Općina Petrijevci zauzima površinu od 55,6 km², što iznosi 1,3 % ukupne površine te je među manjim lokalnim jedinicama. U sastavu Općine se nalaze dva naselja: Satnica i Petrijevci koje je općinsko središte.

Tablica 12. Površine naselja

PODRUČJE OPĆINE PETRIJEVCI	POVRŠINA	
	km ²	%
Petrijevci	28,0	0,7
Satnica	27,6	0,6
Općina Petrijevci	55,6	1,3

Prostorni raspored i obuhvat Općine Petrijevci



1.5. Struktura površina postojećih naselja i površina za razvoj naselja (GP)

Građevinsko područje sastoji se od skupa već izgrađenih čestica (izgrađeni dio građevinskog područja) te površina za daljnji razvoj naselja (neizgrađeni dio građevinskog područja).

Kroz strukturu građevinskog područja naselja, planiranog i izgrađenog te planiranog i izgrađenog građevinskog područja po stanovniku utvrđuje se potreba za povećanjem ili smanjenjem površina za gradnju. Ovi podaci su prikazani u tablici:

Tablica 13. Građevinska područja naselja

NASELJE	Ukupna površina građevinskog područja	Izgrađeni dio građevinskog područja (2002. godine)		Neizgrađeni dio građevinskog područja (2002. godine)		BROJ STANOVNIKA (2001. godine)	Gustoća naseljenosti građevinskog područja	Zauzeti dio građevinskog područja	Rezervirana površina građevinskog područja	Postojeća površina građ. područja po stanovniku
	2	3	4	5	6					
	ha	ha	(3/2x 100) %	ha	(5/2x 100) %					
PETRIJEVCI	315,0	144,0	45,7	171,0	54,3	2.439	7,74	590,4	701,1	1.291,5
SATNICA	77,0	58,0	75,3	19,0	24,7	629	8,17	922,1	302,1	1.224,2
UKUPNO OPĆINA PETRIJEVCI	392,0	202,0	51,5	190,0	48,5	3.068	7,83	658,4	619,3	1.277,7

1.6. Životni standard – stanovanje

Standard stanovništva na području stanovanja utvrđuje se na temelju podataka Državnog zavoda za statistiku iz popisa stanovništva 2001. godine.

Analiza kućanstava ukazuje da je prosjek članova na području Općine 3,0 člana. U naselju Petrijevci prevladavaju dvočlana, a zatim četveročlana kućanstva. U Općini ima 1022 kućanstva.

Tablica 14. Obiteljska kućanstva prema broju članova

Naselje	Ukupno	Svega	Obiteljska kućanstva prema broju članova							
			2	3	4	5	6	7	8 i više	
									broj dom.	ukupno čl.
PETRIJEVCI	815	637	188	141	179	83	28	11	7	77
SATNICA	207	157	45	29	38	27	14	3	1	8
OPĆINA PETRIJEVCI	1022	794	233	170	217	110	42	14	8	85

Tablica 15. Statistički podaci za područje Općine Petrijevci 1991. – 2001. godine

Broj stanovnika		Broj stanova		Broj kućanstava		Gustoća naseljenosti	
1991.	2001.	1991.	2001.	1991.	2001.	1991.	2001.
2972	3068	981	1114	1005	1022	42,71	43,87

Prema statističkim podacima u 2001. godini na području Općine Petrijevci bilo je 1022 kućanstava, a 1114 stanova, iz čega proizlazi da na 1000 nastanjenih stanova ima 1,09 kućanstava.

Stambeni standard prikazuju i podaci u tablici:

Tablica 16. Stambeni standard

		UKUPNO	1-SOBNI	2-SOBNI	3-SOBNI	4-SOBNI	5-SOBNI	6-SOBNI	7-SOBNI	8-SOBA I VIŠE
OPĆINA	broj	978	46	215	308	288	83	34	3	1
PETRIJEVCI	m ²	84033	1548	11660	23285	29371	11608	5691	580	290

U Općini Petrijevci ima 978 nastanjenih stanova sa 3079 osoba od ukupno 1114 stanova, što znači da je 136 stanova nenastanjeno, odnosno 12%.

Prosječna površina nastanjenog stana iznosi 85,92 m², a prosječna stambena površina po stanovniku iznosi 27,29 m².

1.7. Opremljenost društvenom infrastrukturom (mreže i organiziranost)

Javne i društvene djelatnosti pripadaju grupi središnjih funkcija i čine nadogradnju nekog područja te su usmjerene prema podizanju standarda i kvalitete života. One podižu obrazovnu, kulturnu i znanstvenu razinu te zdravstvenu kulturu cjelokupnog stanovništva u njihovom gravitacijskom i utjecajnom području i predstavljaju aktivnog činitelja ekonomskog i društvenog razvoja. Ujedno, one pridonose povećanju pružene socijalne skrbi stanovništvu radi otklanjanja postojećih socijalnih problema i razlika, osiguravaju nesmetano bavljenje sportskim aktivnostima i tehničkom kulturom, ostvaruju mogućnost rekreacije i odmora stanovništva te osiguravaju ostvarenje drugih mnogobrojnih dugoročnih ciljeva, a služe ne samo stanovnicima naselja u kojima se nalaze nego i stanovnicima bliže i dalje okolice.

U Općini Petrijevci u sklopu površina društvenog i javnog interesa smješteni su slijedeći sadržaji:

- **javne službe i uprava** – na temelju Zakona tj. političko-teritorijalnog ustroja područja ustanovljena je lokalna samouprava sa sjedištem u naselju Petrijevci,
 - o ovdje ćemo spomenuti da je na području Općine organiziran rad političkih stranaka (6 registriranih stranaka) i aktivan rad udruga građana. Nesportske udruge aktivno okupljaju zainteresirane mještane svih uzrasta u 8 udruga (DVD Petrijevci, HUŽ Petrijevci i Satnica, DND Petrijevci, Eko-etno udruga „Zlatne ruke“, Udruga umirovljenika Petrijevci i Satnica, „Ponos plus“)
 - o u oba naselja ima društveni dom koji se koristi u razne svrhe i mjesna događanja. U Petrijevcima je to novoizgrađeni vatrogasni dom kapaciteta 400 osoba.

- **odgoj i obrazovanje** – provodi se kroz: - dječji vrtić „Maslačak“ Petrijevci u koji je bilo upisano prosječno djece po godinama:

2005./06. godine	22 djece
2006./07. godine	35 djece
2007./08. godine	29 djece
2008./09. godine	43 djece
2009./10. godine	39 djece
2010./11. godine	37 djece

- osnovnu školu Petrijevci sa osam razreda kapaciteta 500 učenika (zgrada škole ima dvije učionice razredne nastave, šest učionica predmetne nastave te potrebne kabinete i ostale pomoćne prostorije) i

dva kombinirana razredna odjela u područnoj školi u Satnici. Osnovnu školu je u školskim godinama polazio slijedeći broj učenika:

2006./07. godine	212 učenika
2007./08. godine	195 učenika
2008./09. godine	195 učenika
2009./10. godine	221 učenik
2010./11. godine	253 učenika

- **zdravstvena namjena** - primarna zdravstvena zaštita se provodi putem Doma zdravlja Valpovo, ispostava Petrijevci s ordinacijom obiteljske medicine i stomatološkom ordinacijom te Kliničkom bolnicom Osijek.

- organizirana je djelatnost socijalne skrbi putem Centra za socijalnu skrb Valpovo. Prema njihovim podacima na području Općine Petrijevci prosječan broj stalnih korisnika socijalne pomoći po godinama iznosi:

2006. godine	49 korisnika
2007. godine	48 korisnika
2008. godine	47 korisnika
2009. godine	38 korisnika
2010. godine	44 korisnika
2011. godine	54 korisnika

- od 2009. godine u program „Pomoć u kući starijim osobama“ uključeno je, kako slijedi:

2008. godine	25 korisnika
2009. godine	25 korisnika
2010. godine	25 korisnika

- topli obrok svakodnevno koristi određeni broj mještana:

2006. godine	3 korisnika
2007. godine	3 korisnika
2008. godine	3 korisnika
2009. godine	3 korisnika
2010. godine	2 korisnika
2011. godine	4 korisnika

- Hrvatski crveni križ Valpovo, mjesni crveni križ Petrijevci – koji organizira dobrovoljno davanje krvi, sakuplja hranu, odjeću i obuću,
- ljekarna Petrijevci – zadovoljava potrebe mještana Općine

- **vjerska namjena** – na području Općine nalaze se dvije Katoličke crkve u Petrijevcima i Satnici dovoljnog kapaciteta za sve vjernike katoličke ispovijesti na našem području. U oba naselja se nalaze mjesna groblja s mogućnošću proširenja i zadovoljavaju potrebe pedesetogodišnjeg razdoblja.

- **sport i rekreacija** – je u Općini vrlo popularna i aktivna. Postoje dva nogometna kluba „Omladinac“ Petrijevci i „Satnica“ Satnica, dva rukometna kluba – muški i ženski u Petrijevcima, dvije ribolovne udruge „Karašica“ Petrijevci i „Smud“ Satnica, šah klub Petrijevci, Udruga uzgajatelja ptica, konjogojska udruga, udruga lovaca LD „Jastreb“ Petrijevci

- od sportskih objekata u funkciji su dva nogometna igrališta u Petrijevcima i Satnici, rukometno igralište i nastavno-sportska dvorana u Petrijevcima, uređen je ribnjak u Petrijevcima koji se koristi u natjecateljske svrhe te promociju Općine Petrijevci.

1.8. **Gospodarske djelatnosti s osnova ekološki održive namjene prostora izvan naselja**

Dominantne gospodarske djelatnosti izvan naselja su poljoprivreda i šumarstvo budući da 80,2 % površine Općine čini poljoprivredno i šumsko zemljište.

Tablica 17. Strukturna površina poljoprivrednog zemljišta (Podaci dobiveni iz Državne geodetske uprave,

NASELJA	UKUPNO (ha)	OBRADIVE POVRŠINE (ha)					NEOBRADIVE POVRŠINE (ha)				NEPLODNO (ha)
		UKUPNO	ORANICE	VOĆNJACI	VINOGRAD	LIVADE	UKUPNO	PASNJACI	ŠUME	TRSTICI	
PETRIJEVCI	8623	2604	2485	112	3	4	1528	98	1401	29	4491
SATNICA	997	789	695	36	0	58	71	16	48	7	137
UKUPNO	9620	3393	3180	148	3	62	1599	114	1449	36	4628

Prema naprijed navedenim podacima na području Općine ima 3393 ha obradivih površina od toga Petrijevci 2604 ha, a Satnica 789 ha, dok stanovnika prema popisu iz 2011. godine na području Općine ima 3013, od toga u Petrijevcima 2425 stanovnika, a u Satnici 588 stanovnika. Iz ovih podataka dobijemo da je broj stanovnika Općine po ha obradive površine 0,88, dok je za Petrijevce nešto veća i iznosi 0,93 st/ha, a u Satnici nešto manja i iznosi 0,75 st/ha.

Tablica 18. Poljoprivredno stanovništvo prema aktivnosti i spolu

	SPOL	AKTIVNO POLJOPRIVREDNO STANOVNIŠTVO				UZDRŽAVANO POLJOP. STAN.								UKUPNO POLJOP. STAN.
		SVEGA	OBAVLJAJU SAMI BEZ ZAP. RAD.	OBAVLJAJU IZAPOSLJ. RAD.	POMAŽUĆI ČLANOVI	SVEGA	KUĆANICE	DJECA 0-6 G.	7-14 NE ŠKOLJUI SE	UČENICI OS	UČENICI SŠ	STUDENTI	NESPOSOBNI ZA RAD	
OPĆINA	SV.	83 (58%)	52	0	6	60	26	11	0	14	6	1	1	143
PETRIJEVCI	M	57 (76%)	41	0	1	18	0	7	0	7	2	0	1	75
	Ž	26 (38%)	11	0	5	42	26	4	0	7	4	1	0	68

Državnim šumama na području Općine upravljaju Hrvatske šume, Uprava šuma Osijek, Šumarija Valpovo, prema gospodarskoj osnovi izrađenoj sukladno zakonskim propisima.

1.9. Struktura izdvojenih površina za razvoj izvan naselja (IGPn)

Prema Prostornom planu uređenja Općine Petrijevci („Službeni glasnik Općine Petrijevci“ 7/03, 6/08) predviđene su građevinske površine za razvoj izvan naselja i to:

a) Tablica 19. „Zone povremenog stanovanja“

NAZIV ZONE	PREDVIĐENA POVRŠINA (ha)	IZGRAĐENA POVRŠINA (ha)
KARAŠICA	4,9	4,9
NEHAJ (LIPOVAC)	7,3	6,4
SATNICA	16,0	13,0
ŽUTO BRDO	23,7	22,3
UKUPNO	51,9	46,6

Iz prethodne tablice je vidljivo da je ukupno planirana površina zona povremenog stanovanja 51,9 ha, a izgrađeno je 46,6 ha ili 89,8 % planirane površine. Udio izdvojenog građevinskog područja „zone povremenog stanovanja“ iz građevinskog područja naselja je 13,2 %.

b) Tablica 20. „Zone malog gospodarstva“

NAZIV ZONE	PREDVIĐENA POVRŠINA (ha)	IZGRAĐENA POVRŠINA (ha)
PETRIJEVCI ZAPAD	7,90	6,60
PETRIJEVCI JUG	16,30	13,70
SATNICA JUG	2,00	0,00
SATNICA ZAPAD	2,90	0,00
RAVLIĆ	12,87	2,95
UKUPNO	41,97	23,25

c) Tablica 21. „Zone ugostiteljsko - turističke namjene“

NAZIV ZONE	PREDVIĐENA POVRŠINA (ha)
zona ugostiteljsko-turističke namjene „LEŽAJ“	18,6
zona ugostiteljsko-turističke namjene „SATNICA“	13,7
zona gospodarsko-stambene namjene „SATNICA“ (građevine uslužne trgovačke, komunalno-servisne, ugostiteljsko-turističke, ind., zanatske i sl.)	20,3
duhovno-rekreacijski centar „EMAUS“	18,0
UKUPNO	70,6

Od naprijed navedenih zona izgrađena je ugostiteljsko-turistička zona „Satnica“ i duhovno-rekreacijski centar „Emaus“ koji ima znatnu površinu i predviđa proširenje svojih kapaciteta.

Na području Općine nije razvijen turizam, nema smještajnih kapaciteta (postelja) za turiste, već su posjete jednodnevne.

- d) dva mjesna groblja
 Petrijevcima 11 722 m²
 Satnica 5 233 m²

1.10. Degradirana područja

Na području Općine nema industrijskih pogona, niti polja za eksploataciju mineralnih sirovina koji bi bili uzrok onečišćenja prostora. Značajan je dio područja Općine očuvao svojstva kulturnog krajolika, u vidu tradicionalnih sela okruženih poljoprivrednim krajolikom.

Problem neplanske gradnje kuća za odmor izražen je na lokacijama uz rijeke Dravu i Vučicu, što je riješeno PPUO formiranjem zona povremenog stanovanja te je na taj način ograničeno njeno širenje.

Nepažnjom mještana stvorena su dva neuređena odlagališta, odnosno tzv. „divlje deponije“ na rubnom području naselja na rudini „Siget“ i uz lokalnu cestu Petrijevcima-Selci kod odvojka za Cerovac, što je u potpunosti sanirano i označeno tablama „Zabranjeno odlaganje svakog otpada“. Sanirane deponije su zauzimale prostor od približno 200 m² što je zanemariva površina u odnosu na ukupnu površinu građevinskog područja.

2. OPREMLJENOST JAVNOM I KOMUNALNOM INFRASTRUKTUROM LOKALNE RAZINE

- 2.1. **Opremljenost javnom infrastrukturom lokalne razine (cestovni, željeznički, riječni, zračni, cjevovodni promet, telekomunikacijska infrastruktura, opskrba energijom, pitkom vodom i odvodnja otpadnih voda)**
Prometna infrastruktura

a) Cestovni promet

Područje Općine Petrijevcima je značajno prometno i općenito infrastrukturno županijsko čvorište, s obzirom na sustave prometne i komunalne infrastrukture koje prolaze njegovim područjem ili ga

tangiraju. Na području Općine prema Odluci o razvrstavanju javnih cesta u državne, županijske i lokalne ceste (NN 122/08, 13/09, 104/09, 123/09, 17/10) razvrstane su slijedeće kategorije cestovnih prometnica:

Tablica 22. Struktura prometnica na području Općine

RED. BR.	KATEGORIJA	BROJ CESTE	NAZIV CESTE	DULJINA km	VRSTA ZASTORA
1.	državna	D 2	G.P. Dubrava Križovljanska (gr.R.Slovenijom) - Varaždin - Virovitica - Našice - Osijek - Vukovar - G.P. Ilok (gr.R.Srbije)	2,7	asfalt
2.	državna	D 34	Daruvar (D 5) - Suhopolje (D 2) - D.Miholjac - Josipovac (D 2)	8,2	asfalt
UKUPNO DRŽAVNE CESTE:				10,9	43,7%
3.	županijska	Ž 4061	Ladimirevci (Ž 4060)-Petrijevci (D34)	7,4	asfalt
UKUPNO ŽUPANIJSKE CESTE:				7,4	29,7%
4.	lokalna	L 44054	Satnica (Ž 4061) - D 2	2,4	asfalt
5.	lokalna	L 44055	Petrijevci (Ž 4061) - Selci - Brodanci (Ž 4067)	4,24	asfalt
UKUPNO LOKALNE CESTE:				6,64	26,6%
SVEUKUPNO JAVNE CESTE NA OPĆINI				24,94	100%

Najveći broj cesta su nerazvrstane ceste koje su u nadležnosti Općine te obuhvaćaju sve ulice naselja i izvedene su od asfaltnog zastora, dok ceste prema izdvojenim građevinskim područjima, farmama i ostalo su tvrde makadam ceste predviđene za asfaltiranje, ovisno o financijskoj mogućnosti Općine.

Na području Općine u fazi je izgradnja autoceste B.Manastir-Osijek-Svilaj-Ploče, dionica B.Manastir-Osijek s izgradnjom mosta preko rijeke Drave (vidljivo iz situacije).



Na istoj situaciji je vidljiva lokacija buduće obilaznice Petrijevaca, kao i sve naprijed navedene ceste uključujući i nerazvrstane ceste u nadležnosti Općine.

Pješački promet je neophodan za kretanje ljudi po naseljima. U velikom dijelu naselja izvedene su pješačke staze širine od 1,0-1,5 m i uglavnom su odvojene od cestovnog prometa zelenim pojasom i drvodrom, kako bi kretanje ljudi bilo sigurnije i udobnije. U „Novom naselju“ (ulice: A.M.Reljkovića, Dr.I.Ribara, V.Nazora, J.Kozarca i J.Užarevića) u Petrijevcima nema izgrađene pješačke staze, ali je planirana dokumentima prostornog uređenja i izvodit će se po završetku radova na kanalizacijskom sustavu odvodnje otpadnih voda. U naselju Satnica ima dosta starih i gotovo uništenih pješačkih staza, koje se svake godine ovisno o financijskoj mogućnosti obnavljaju vodeći računa gdje su završeni radovi na kanalizacijskom sustavu.

Javni prijevoz putnika na području Općine riješen je autobusnim sustavom s autobusnim stajalištima. Stajališta u Petrijevcima su opremljena tipskim nadstrešnicama, klupom, košem za otpatke, dok u Satnici nisu izvedena autobusna stajališta, već se autobus zaustavlja na cesti (problem lokacije autobusnih stajališta).

Javni prijevoz roba nema odgovarajuće riješeno pitanje parkiranja teretnih vozila te se predlaže ograničenje parkiranja i zaustavljanja teretnih vozila u uličnim koridorima i parkiranjem na vlastitim pravno reguliranim i izgrađenim parkiralištima vlasnika teretnih vozila.

Biciklistički promet u oba naselja se odvija u neadekvatnim prometno-tehničkim uvjetima, a znatno se povećava rekreativni biciklizam. U narednom razdoblju treba planirati i razvijati mrežu biciklističkih staza minimalne širine 1,0 m po mogućnosti odvojenu od kolnika.

b) Željeznički promet

Rubnim dijelom Općine prolazi željeznička pruga I. reda Našice-Bizovac-Osijek (oznaka I.100) i lokalna željeznička pruga II. reda Belišće-Valpovo-Bizovac (oznaka II.209) dužine 12,94 km. Na pruzi I.reda predviđa se ugradnja suvremenih signalno-sigurnosnih i telekomunikacijskih uređaja te potrebnog produženja radnih kolosjeka u pojedinim stanicama. Položaj željezničkih pruga vidljiv je u prethodnoj situaciji.

c) Riječni promet

Rijeka Drava u potezu od Osijeka do D.Miholjca klasificirana je kao plovni put nižeg reda. Na području Općine na rijeci Dravi ne postoje pristaništa, ali je planirana izgradnja dva sportska pristaništa za potrebe ribiča i ostalih mještana, kao i na rijeci Vučici, koja nije plovna.

d) Zračni promet

Na području Općine nema zračnih pristaništa, osim jedne sletne staze na čestici PPK „Valpovo“ za poljoprivredne avione, koja je u dosta lošem stanju i gotovo se ne koristi.

Cjevovodni promet

e) Naftna polja i naftovodi

Na području Županije vadi se sirova nafta na osam naftnih polja te se spojnim i kolektorskim naftovodima transportira do otpremne stanice u Beničancima. Na području Općine nema niti jedna bušotina, niti transportnih cjevovoda, niti je planirano za buduće razdoblje.

f) Plinoopskrba

Izgradnjom MRP Ladimirevci osigurana je mogućnost priključka na magistralnu plinsku mrežu te je izgrađen srednje tlačni plinovod za naselja Petrijevci i Satnica, čime je Općina u potpunosti plinificirana. Distribuciju plina na području Općine vrši tvrtka HEP Plin d.o.o. Osijek, Ispostava Valpovo.

Tablica 23. Plinovodna mreža na području Općine Petrijevci:

DIONICA	DUŽINA (m)
MRP - Satnica	2.955,56
Naselje Satnica	6.624,52
Satnica - Petrijevci	2.376,22
Naselje Petrijevci	18.858,40
Petrijevci-Klaonica Ravlić	1.185,30
UKUPNO:	32.000,00

Tablica 24. Broj priključenih kućanstava s prosječnom godišnjom potrošnjom na području Općine Petrijevci:

NASELJE	BROJ PRIKLJUČAKA (KUĆANSTAVA)	UKUPNA GODIŠNJA POTROŠNJA (m ³)	PROSJEČNA GODIŠNJA POTROŠNJA (m ³ /kuć)	UKUPAN BROJ STANOVNIKA (2011.)	PROSJEČNA GOD. POTROŠNJA (m ³ /st)
PETRIJEVCI	547	765.945	1.400	2296	0,61
SATNICA	115	133.048	1.156	574	2,00
UKUPNO OPĆINA PETRIJEVCI	662 (64 %)	898.993	1.356	2870	0,47

Na području Općine ima 43 korisnika u kategoriji Poduzetnici TM2, s godišnjom potrošnjom plina od 1.339.976 m³.

g) Elektroenergetska mreža

Prijenos električne energije na području Općine obavlja HEP-Operator distribucijskog sustava d.o.o., DP „Elektroslavonija“ Osijek preko svoje distribucijske elektroenergetske mreže. Naselje Petrijevci napaja se zračnim 10 kV dalekovodom iz osnovne TS 35/10 kV Samatovci, a moguće je napajanje i iz TS 35/10 Valpovo 1. Naselje Satnica se također napaja iz TS 35/10 kV Samatovci. Iz nje se 10 kV zračnim i dijelom kabelskim dalekovodom napajaju četiri trafostanice TS 10/0,4 kV za napajanje potrošača. Crpilište Jarčevac i dio vikend naselja napajaju se iz osnovne TS 35/10 kV Valpovo 1, odakle se napajaju i dvije TS 10 (20)/0,4 kV. Rekreativni centar „Emaus“ napaja se iz jedne TS 10 (20)/0,4 kV povezane s osnovnom TS 35/10 kV Valpovo 1.

Oba naselja imaju izvedenu niskonaponsku mrežu i javnu rasvjetu. U Satnici je izvedena nova niskonaponska mreža i javna rasvjeta na stupovima u svim ulicama naselja, dok je u Petrijevcima javna rasvjeta na stupovima, visilicama i u najvećem dijelu na kućama. Predviđa se rekonstrukcija niskonaponske mreže i javne rasvjete u Petrijevcima.

Na području naselja Petrijevci uključujući vikend zone u kojima je provedena niskonaponska mreža ima 923 priključka, koja ostvaruju 2 986 601 kWh godišnje, što znači da je prosječna potrošnja električne energije po priključku 3235 kWh godišnje.

U naselju Satnica sa pripadajućim vikend zonama je prosječna potrošnja 3236 kWh po priključku, kojih ima 265 i potroše ukupno godišnje električne energije 857 540 kWh.

Na području Općine nema alternativnih izvora energije, iako je hidro potencijal rijeke Drave velik, kao i velike količine biljnih otpadaka i ostale bio mase te postoje mogućnosti za njihovo korištenje. Sunce je najveći potencijalni izvor energije, ali do sada nije riješen postupak kojim bi se ta ogromna količina energije stavila na raspolaganje potrošačima.

Tablica 25. Podaci o zračnoj mreži na području Općine

DIJELOVI MREŽE	DUŽINA (m)		
	PETRIJEVCI	SATNICA	IZVAN NASELJA
Zračni dalekovod 10 kV			10 945
Kabelski dalekovod 10 kV			4 200
Drveni stupovi	75	26	130
Betonski stupovi	30	131	25
Željezno rešetkasti stupovi			6
Zračna mreža 0,4 kV			
- s golim Alče vodičima 25 i 35 mm ² na krovnim stalcima	15 690		
- krovni stalak	694		
- potrošača	914		
- ZM 0,4 kV s izoliranim vodičima SKS mreža	2 870		
- izolirani SKS vodiči		4 700	
- broj potrošača	154	240	

Elektronička komunikacija

h) Poštanski promet

Područje Općine Petrijevci je u nadležnosti Središta pošta Osijek i trenutno je pokriveno jednim poštanskim uredom i to 31 208 Petrijevci, Republike 116. Nije planirano otvaranje novih ureda iako Satnica nema svoj poštanski ured. Postojeći poštanski ured je informatički opremljen, zadovoljavajuće kvalitete usluga, opremljen i dodatnom ponudom.

i) Telekomunikacijski promet

Općina Petrijevci je preko Telekomunikacijskog centra Osijek dobro uklopljena u suvremenu digitalnu telekomunikacijsku mrežu Hrvatske. Pojavljuju se i drugi operateri, tako da mještani mogu slobodno birati operatera i mijenjati mrežu kako nepokretne, tako i pokretne mreže.

Nepokretna mreža – na području Općine nalaze se dva komutacijska čvora (udaljeni pretplatnički stupanj ili UPS) u naseljima Petrijevci i Satnica. Područjem Općine prolaze važni međunarodni i magistralni pravac Osijek-D.Miholjac-Pecs. Izgrađena je kabelaška mjesna mreža čime je dosegnut jedan od razvojnih ciljeva društva da svako domaćinstvo može imati pristup na javnu telekomunikacijsku mrežu.

Pokretne komunikacije – na području Općine nalaze se tri bazne stanice (GSM, VIP i Tele 2), koje su raspoređene u prostoru sukladno PPUO.

j) Radio i TV sustav veza

Prostor Općine Petrijevci pokriven je radijskim i digitalnim TV signalom preko postojećih objekata za emitiranje, koji se nalaze izvan teritorijalnog područja Općine.

Opskrba pitkom vodom

Vodoopskrba Općine Petrijevci temelji se na zahvatu podzemne vode crpilišta „Jarčevac“ koje je koncipirano kao tlačno-opskrbni sustav koji prethodno pročišćenu podzemnu vodu tlačnim crpkama tlači u transportnu i distribucijsku mrežu. Vodoopskrbni sustav se sastoji od pet osnovnih funkcionalnih elemenata: crpilište „Jarčevac“ – 25 l/s, postrojenje za preradu vode – 15 l/s, vodospremnik čiste vode – 170 m³, distribucijska crpna stanica – 25 l/s i sustava distribucije koju čine transportno distribucijski vodovi. Crpilište je u fazi pilot projekta ispitivanja podobne tehnologije za preradu vode. Crpilište ima definirane i usvojene zone sanitarne zaštite sukladno Pravilniku.

U oba naselja izgrađena je vodoopskrbna mreža te se u narednom razdoblju planira samo produljenje mreže u ulicama „Novog naselja“ u Petrijevcima. Vodoopskrbnim sustavom upravlja „Dvorac“ d.o.o. Valpovo.

Tablica 26. Dužine izvedene vodoopskrbne mreže

DIONICA	DUŽINA (m)
Naselje Satnica	6.440,37
Naselje Petrijevci	16.349,62
Vikendice uz k.č.br. 3406	398,20
Vikend naselje Goričani	950,00
Klaonica Ravlić	1.436,07
Uređaj za pročišćavanje otpadnih voda	1.134,24
UKUPNO:	26.708,50

Na vodoopskrbnoj mreži izvedeno je 42 nadzemna hidranta i 33 podzemna hidranta u naselju Petrijevci i 11 nadzemnih hidranata i 7 podzemnih hidranata u naselju Satnica kao hidrantska mreža za protupožarnu zaštitu.

U naselju Petrijevci ima 589 priključaka na vodoopskrbnu mrežu, a u naselju Satnica ima 105 priključaka, ostalo stanovništvo koristi vlastiti izvor pitke vode – bunar, kojih ima na području Općine 96 komada, od kojih se neki ne koriste, već služe kao rezervni izvor vode.

Tablica 27. Isporučena količina pitke vode na području Općine Petrijevci

REDNI BROJ	MJESTO	ISPORUČENO VODE m ³		
		PRIVREDA	GRAĐANI	UKUPNO
1	PETRIJEVCI	24.078	56.086	80.164
2	SATNICA	884	8.220	9.104
	UKUPNO	24.962	64.306	89.268

Prema podacima distributera pitke vode potrošnja vode po kućanstvu iznosi 95,22 m³/god. u Petrijevcima i 78,29 m³/god. u Satnici, što je 24,43 m³/stanovniku u Petrijevcima i 14,32 m³/stanovniku u Satnici.

Odvodnja otpadnih voda

Na području Općine Petrijevci ne postoji organizirani sustav odvodnje i pročišćavanja otpadnih voda. Svako kućanstvo ima individualno riješeno zbrinjavanje otpadnih voda putem sabirnih, vodonepropusnih jama kod novijih gradnji, dok su stare gradnje nezadovoljavajuće, nestručno i nekvalitetno izvedene najčešće od opeke. Pražnjenje sabirnih jama treba vršiti fizička ili pravna osoba koja ima ugovor o ispuštanju istih na sabinom oknu uređaja za pročišćavanje Grada Valpova, u nadležnosti „Dvorca“ d.o.o. Valpovo.

Trenutno su izgrađeni kolektori odvodnog kanalizacijskog sustava na području Općine, dok je uređaj za pročišćavanje u sljedećoj fazi izgradnje te je sekundarna mreža oba naselja u fazi projektiranja, kao cjelina konceptijskog rješenja odvodnje otpadnih voda s područja Općine Petrijevci, Općine Bizovac i Grada Valpova. Uređaj za pročišćavanje planiran je na području Općine za 10 000 ES, a recipijent je rijeka Drava.

Odvodnja oborinskih voda

Odvodnja oborinskih voda na području naselja Petrijevci i Satnica se vrši otvorenim kanalima, koji uglavnom vode do melioracijskog kanala koji vode naselja odvodi u recipijent Vučica. Otvoreni kanali su međusobno povezani cijevnim propustima koji ne zadovoljavaju u potpunosti kapacitetom, budući su izgrađeni u vrijeme manje izgrađenosti naselja.

Velik problem predstavljaju propusti na kanalima koje su mještani postavljali bez dozvola na različite kote i različitim promjera, a uz to ih ne održavaju redovito. Slijedeći problem je u „Novom naselju“ u Petrijevcima gdje su kanali međusobno povezani bez recipijenta te dolazi od izlivanja vode u podrumu u vrijeme velikim kiša. U svrhu smanjenja poplava izvedena su dva upojna bunara na najnižim točkama naselja (početak ul. A.M.Reljkovića s desne strane i križanje ulica J.Kozarca i V. Nazora), što trenutno zadovoljava. Kvalitetnije rješenje bilo bi odvođenje vode iz naselja spajanjem na recipijent. Potrebno je izvršiti geodetsko snimanje kompletne kanalske mreže, izvršiti projektiranje iste s prijedlogom radova za poboljšanje oborinske odvodnje naselja.

Uređenje vodotoka

Područje Općine Petrijevci gotovo u cijelosti (5100 ha) pripada slivnom području „Karašica-Vučica“, osim manjeg dijela južno od ceste Osijek-Bizovac, koji pripada slivnom području Vuka.

Kroz područje Općine protječe rijeka Drava od km 27+775 do 38+800, ali Općini pripada samo 3,850 km, dok ostalo pripada općinama Darda i Jagodnjak. Na rijeci Dravi moguća je plovidba u skromnom opsegu, iako se ne može svrstati niti u jednu klasu plovnog puta prema klasifikaciji Europskog ekonomskog komiteta ECE. U svrhu tehničkog održavanja vodotoka, provođenja obrane od poplava i drugih oblika zaštite od štetnog djelovanja voda definiran je uređeni i neuređeni inundacijski pojas gdje je zabranjeno obavljati radnje kojima se može pogoršati vodni režim i povećati stupanj ugroženosti od štetnog djelovanja voda. Tehničko održavanje rijeke Drave je u nadležnosti Hrvatskih voda.

Rijeka Vučica prolazi područjem Općine u dužini 11,15 km i u nadležnosti je Hrvatskih voda, vodnogospodarska ispostava „Karašica-Vučica“ D. Miholjac.

Stupanj reguliranosti vodotoka na području Općine Petrijevci je zadovoljavajući, a sustav za obranu od poplava štiti područje Općine od visokih vodostaja rijeke Vučice. Manjih izlivanja rijeke Drave kod velikih voda zna biti u vikend naselju „Karašica“ koje se nalazi na samoj obali Drave.

Na području Općine uspostavljena je i automatska vodomjerna postaja Jelengrad (na lijevoj obali rijeke Vučice u km 7+800 kod mosta Jelengrad) na kojoj se bilježe visoki vodostaji Vučice prouzročeni obilnim oborinama u gornjem dijelu sliva, kao i visoki vodostaji prouzročeni visokim vodostajima Drave.

Ukupna duljina kanala I. reda na području Općine Petrijevci iznosi 11,15 km (rijeka Vučica). Ukupna duljina kanala II. – IV. reda iznosi 53,2 km (prosječna dubina kanala je 1,50 m, a širina 8,0 m). Uz Vučicu je izveden i povratni nasip na lijevoj obali ukupne dužine 664 m.

2.2. Komunalna infrastruktura i uređenje građevinskog zemljišta

Građevinsko zemljište uređuje se u cilju njegovog osposobljavanja za građenje, rekonstrukciju i korištenje zgrada u skladu s dokumentima prostornog uređenja u svrhu poboljšanja uvjeta života i rada u naseljima.

Uređenje građevinskog zemljišta uređeno je Zakonom o prostornom uređenju i gradnji i prema tim odredbama JLS je dužna postupati. Uređenje građevinskog zemljišta obuhvaća sljedeće radnje i radove:

- osiguranje sredstava za uređenje građevinskog zemljišta u proračunu JLS,
- pribavljanje projekata i druge dokumentacije, rješavanje imovinskopravnih odnosa, ishođenje akata potrebnih za provedbu radova u svrhu uređenja građevinskog zemljišta,
- građenje u svrhu proširenja i/ili poboljšanja komunalne i druge infrastrukture,
- sanacija terena (odvodnjavanje, izravnavanje i sl.)
- poticanje i organizacija suradnje u svrhu koordinacije gradnje

Objekti i uređaji komunalne i ostale infrastrukture obuhvaćaju javne površine, nerazvrstane ceste, javna rasvjeta, objekti za opskrbu pitkom vodom, odvodnju otpadnih voda, zbrinjavanje otpada, groblja i tržnice na malo.

Od radova na uređenju građevinskog zemljišta na području Općine Petrijevci:

Izvršeno je sljedeće:

- u oba naselja izgrađena je vodoopskrbna i plinovodna mreža,
- u oba naselja izgrađena je niskonaponska mreža i (u Satnici-javna rasvjeta u potpunosti, u Petrijevcima djelomično,
- u oba naselja izgrađena je telefonska mreža,
- izgrađena je školska-sportska dvorana
- uređen je park u središtu Petrijevaca s fontanom i dječjim igralištem
- izgrađen je kružni tok u Satnici s hortikulturnim uređenjem
- izgrađen je pješački ulaz i rampa za invalide na prilazu u zgradu Općine
- oba groblja su uređena i redovito se održavaju

Treba napraviti:

- projektna dokumentacija za produžetak ulica u „Novom naselju“ s parcelacijom
- izvođenje radova vodoopskrbe, javne rasvjete, zamjena NN mreže, ceste, oborinskih kanala, sustava odvodnje otpadnih voda
- završiti zapadnu i dio južne ograde na groblju u Petrijevcima i obnoviti mrtvačnicu u Satnici

3. ZAŠTITA I KORIŠTENJE POSEBNO VRIJEDNIH PROSTORA

3.1. Zaštita prirodnih vrijednosti i očuvanje biološke raznolikosti

Prema Zakonu o zaštiti prirode na području Općine Petrijevci nalaze se i evidentirani predjeli prirodne baštine u kategoriji park-šume (šuma Lipovac), koja ulazi u Regionalni park Mura-Drava (Uredbom donijela Vlada Republike Hrvatske, objavljeno u „Narodnim novinama“ broj 22/11) i prelazi u šume posebne namjene.

U Regionalnom parku dopuštene su gospodarske i druge djelatnosti i radnje korisnika prostora kojima se upravlja i gospodari u skladu s posebnim propisima.

Proglašenje Regionalnoga parka ne može ograničavati prevladavajući javni interes Republike Hrvatske vezan uz gospodarske i druge djelatnosti i radnje, zaštitu života i zdravlja ljudi te njihove imovine, u skladu s nacionalnim zakonodavstvom.



Regionalni park Mura-Drava je jedino zaštićeno područje na području Općine Petrijevci i zauzima površinu od 1.433,41 ha, što je 25,8 % ukupne površine Općine, tj. 4.672,14 m² zaštićene površine po stanovniku, odnosno na sto stanovnika 46,72 ha.

3.2. Zaštita prirodnog, kulturnog i urbanog krajobraza

Na području Općine nalazi se jedan preventivno zaštićeni arheološki lokalitet i šest arheoloških lokaliteta u postupku preventivne zaštite.

- a) preventivno zaštićen arheološki lokalitet je Josipovac „Gravinjak“ – prapovijesni arheološki lokalitet koji se rasprostire na k.č.br. 3194 i 3364, k.o. Petrijevci.
- b) arheološki lokaliteti u postupku preventivne zaštite su:
 1. Petrijevci – VOLOSAVO – prapovijesni, antički i srednjovjekovni arheološki lokalitet. Rasprostire se na k.č.br. 338/4 i 341/3,
 2. Petrijevci – POPOVAC - prapovijesno, antičko i srednjovjekovno višeslojno naselje. Rasprostire se na k.č.br. 344, 352, 353, 354, 356, 357, 358, 359, 360, 361, 363, 364, 365, 366, 367, 368, 369, 370 i 371,
 3. Petrijevci – ŠPANICE - prapovijesni, antički i srednjovjekovni arheološki lokalitet. Rasprostire se na k.č.br. 462, 472, 473/1, 473/2, 474, 552, 553, 554, 555, 556, 559, 560, 561 i 562,
 4. Petrijevci – STARAC - prapovijesni, arheološki lokalitet. Rasprostire se na k.č.br. 2220 i 2221,
 5. Petrijevci – KARAŠEVO I - srednjovjekovno arheološko nalazište. Rasprostire se na k.č.br. 2187, 2188, 2189, 2190, 2191, 2192, 2193, 2194 i 3520,
 6. Petrijevci – KARAŠEVO II - srednjovjekovno arheološko lokalitet. Rasprostire se na k.č.br. 1042, 2152, 2153, 2154, 2155, 2156, 2157, 2158, 2159, 2162, 2163, 2164, 2166 i 2167.

Na naprijed navedenim lokalitetima svi zemljani radovi moraju se izvesti pod nadzorom i uputama arheologa uz prethodno utvrđene posebne uvjete zaštite i odobrenje Konzervatorskog odjela u Osijeku, koji može propisati i prethodno izvođenje zaštitnih arheoloških iskopavanja i istraživanja.

Na području Općine Petrijevci radi daljnje identifikacije kao i otkrivanja drugih mogućih nalazišta potrebno je obaviti rekognosciranje terena (arheološki pregled područja), detaljno kartiranje i dokumentiranje, temeljem kojih će se odrediti ciljane mjere zaštite nalazišta i nalaza.

3.3. Zaštita i očuvanje kulturne baštine

Nepokretna kulturna dobra navedena u tablici koja slijedi imaju svojstva kulturnog dobra i podliježu pravima i obvezama Zakona o zaštiti kulturnih dobara.

Povijesne građevine i sklopovi koji imaju pravni status registriranog kulturnog dobra pripadaju vrsti sakralnih, vojnih i civilnih građevina.

Tablica 28. Registrirana i evidentirana nepokretna kulturna dobra

1.	SAKRALNE GRAĐEVINE - CRKVE I KAPELE
1.1.	PETRIJEVCI, Župna crkva sv. Petra Apostola s inventarom
1.2.	PETRIJEVCI, kapela sv. Roka
1.3.	SATNICA, kapela sv. Katarine
2.	STAMBENE GRAĐEVINE
2.1.	PETRIJEVCI, vlastelinska zgrada bivših šumarskih stanova, Republike 114
2.2.	PETRIJEVCI, kuća, Vjetrovita 6
2.3.	PETRIJEVCI, kuća, P.Preradovića 8

2.4.	SATNICA, kuća, Osječka 11
2.5.	SATNICA, kuća, S.Radića 22
3.	GOSPODARSKE GRAĐEVINE
3.1.	PETRIJEVCI, pljevnjak, S.Radića 82
3.2.	PETRIJEVCI, kije s ambarom, Vjetrovita 6
3.3.	PETRIJEVCI, čardak, S.Radića 43
3.4.	PETRIJEVCI, ambar, S.Radića 43
3.5.	PETRIJEVCI, čardak s ambarom i ljetnom kuhinjom, Republike 124
3.6.	SATNICA, štagalj s pljevnjakom, S.Radića 29
3.7.	SATNICA, ambar, Školska 39
4.	ARHEOLOŠKI LOKALITETI I NALAZI
4.1.	PETRIJEVCI, antičko naselje "Kraljevo brdo"
4.2.	PETRIJEVCI, antičko naselje "Mursela"
4.3.	PETRIJEVCI, prapovijesno nalazište
4.4.	PETRIJEVCI, antičko nalazište "Čerina"
4.5.	PETRIJEVCI; srednjovjekovno nalazište "Dalagaj"

Za potrebe izrade Prostornog plana uređenja Općine Petrijevci, Ministarstvo kulture, Uprava za zaštitu kulturne baštine – Konzervatorski odjel u Osijeku izradio je konzervatorsku podlogu u kojoj je izvršena inventarizacija i valorizacija nepokretne kulturne baštine, koja je prikazana u prethodnoj tablici.

Mjere zaštite i očuvanja kulturne baštine propisane su Prostornim planom uređenja Općine Petrijevci.

4. PODRUČJA OD POSEBNOG DRŽAVNOG INTERESA I OBILJEŽJA – *OPĆINA PETRIJEVCI SE NE NALAZI U OVOM PODRUČJU*

5. ZAŠTITA OKOLIŠA U PROSTORNOM UREĐENJU

5.1. Osjetljivost prostornog razvoja Općine u odnosu na zaštitu okoliša

Na području Općine ne postoje industrijski pogoni, kao ni intenzivna poljoprivredna proizvodnja te je na taj način sačuvan okoliš od onečišćavanja (voda, zrak, tlo). Dva manja, divlja odlagališta glomaznog otpada su uspješno sanirana te u narednom razdoblju se neće više spominjati.

Problem predstavljaju otpadne vode iz domaćinstva koje se iz obiteljskih sabirnih jama putem „Creina“ i nesavjesnih vlasnika ispuštaju u neposrednoj blizini naselja u otvorene kanale, poljske putove, šume, što se nastoji prekinuti, budući svi trebaju ispuštati otpadne vode na sabirnom oknu uređaja za pročišćavanje Valpovo.

Unutar građevinskog područja naselja, odnosno u njegovoj neposrednoj blizini, ne mogu se graditi objekti koji bi svojim postojanjem ili uporabom, neposredno ili potencijalno, ugrožavali život i rad ljudi, odnosno vrijednosti iznad dozvoljenih granica utvrđenih posebnim propisima zaštite čovjekova okoliša u naselju.

Zahvatima u okoliš smije se utjecati na kakvoću življenja, zdravlje ljudi, biljni i životinjski svijet u okvirima održivog razvitka.

5.2. Područja i lokacije onečišćenja okoliša

Zaštita okoliša regulirana je Zakonom i osigurava cjelovito očuvanje kakvoće okoliša, očuvanje biološke i krajobrazne raznolikosti, racionalno korištenje prirodnih dobara i energije na najpovoljniji način za okoliš, kao osnovni uvjet zdravog života i temelj održivog razvitka.

Onečišćenje okoliša gledamo kroz njegove sastavnice:

ZRAK

Izvori onečišćenja zraka su nepokretni (točkasti: kod kojih se onečišćujuće tvari ispuštaju u zrak kroz za to oblikovane ispuste – na našem području to je ispust u asfaltnoj bazi i difuzni: kod kojih se onečišćujuće tvari unose u zrak bez određena ispusta) i pokretni emisijski izvori su prijevozna sredstva koja ispuštaju onečišćujuće tvari u zrak (ispušni plinovi automobila).

Emisije onečišćenja u zrak su zanemarive.

VODA

Onečišćenja su moguća odlaganjem otpada u vodotoke, nepročišćavanjem otpadnih voda iz domaćinstva (ispuštanje iz postojećih sabirnih jama) i industrije te prekomjernom upotrebom kemijskih sredstava u poljoprivredi.

Na području Općine Petrijevci protječu dva vodotoka i to: rijeka Drava – koja je udaljena od naselja Petrijevci 3-4 km i ne postoji mogućnost onečišćenja i rijeka Vučica koja protječe uz rub naselja Petrijevci – nema ispuštanja otpadnih voda, niti onečišćenja glomaznim ili komunalnim otpadom.

TLO

Onečišćenja tla su vjerojatna upotrebom kemijskih sredstava u poljoprivredi, stvaranjem „divljih deponija“ u prirodi i onečišćenje tla u zoni odlagališta komunalnog otpada, što na našem području ne postoji, budući se sakupljeni komunalni otpad odvozi na odlagalište „Staro Valpovo“ u Belišću.

Na području Općine nema značajnijih opožarenih površina, eventualno se dogodi u žetvenoj sezoni tijekom paljenja njiva nakon skidanja žitarica, da se požar nekontrolirano proširi na susjednu njivu i rubni dio njive izgori.

BUKA

Budući na području Općine nema intenzivne industrijske proizvodnje, nema utjecaja buke na okoliš. Tijekom ljetnih mjeseci jedina buka je u centru naselja Petrijevci sa ljetnih vrtova ugostiteljskih objekata i zahvaća površinu od cca 0,5 ha građevinskog područje naselja Petrijevci.

5.3. Sanirani dijelovi okoliša

Na području Općine Petrijevci prethodnih godina stvorena su dva neuređena odlagališta, odnosno tzv. „divlje deponije“ na rubnom području naselja na rudini „Siget“ i uz lokalnu cestu Petrijevci-Selci kod odvojka za Cerovac, što je sanirano i označeno tablama „Zabranjeno odlaganje svakog otpada“. Ostalih saniranih dijelova okoliša nije bilo. Sanirana površina „divljih deponija“ je oko 200 m².

5.4. Gospodarenje otpadom

Na području Općine Petrijevci organizirano je sakupljanje komunalnog otpada jedanput tjedno, a glomaznog otpada jednom mjesečno putem koncesionara „Draiva“ d.o.o. Gornji Stupnik. Sakupljeni otpad se odmah odvozi na odlagalište komunalnog otpada „Staro Valpovo“ u Belišću.

Na području Općine Petrijevci ima 878 korisnika obuhvaćena organiziranim sakupljanjem komunalnog otpada od ukupno 1028 kućanstava.

Na području Općine nema odlagališta opasnog otpada.

U Županijskom planu gospodarenja otpadom predviđena je uspostava Županijskog centra prihvata sortiranog i nesortiranog komunalnog otpada, sortiranje i razdvajanje, mehanička i biološka obrada, recikliranje, kompostiranje i odlaganje ostatnog dijela te odlaganjem neopasnog i privremeno skladištenje opasnog otpada. Na županijski centar bi se dopremao otpad cijele Osječko-baranjske županije s lokacijom u Antunovcu.

Postojeća odlagališta su predviđena da se nakon sanacije zatvore ili prenamijene u pretovarne stanice ili reciklažna dvorišta.

Obveza Općine je uspostava zelenih otoka, određivanje lokacije za skupljanje građevinskog dvorišta i uspostava reciklažnog dvorišta manjeg kapaciteta.

Općina Petrijevci ima izrađen Plan gospodarenja otpadom Općine Petrijevci za razdoblje 2009. – 2017. godine („Službeni glasnik Općine Petrijevci“ 7/09), sukladno Zakonu o otpadu (NN 175/04, 111/06, 60/08, 87/09). Svake se godine u zakonskom roku (do 31. ožujka) radi Izvješće o gospodarenju otpadom za prethodnu godinu koje usvaja Općinsko vijeće Općine Petrijevci.

5.5. Dokumenti zaštite okoliša

Sukladno Zakonu o zaštiti okoliša (NN 110/07), Općina u okviru svog djelokruga mora poticati održivi razvitak. Sukladno članku 52. Zakona Općina kao i ostale jedinice samouprave dužna je razmatrati izvješće o stanju okoliša u Općini za razdoblje od četiri godine, međutim to Izvješće izrađuje nadležno upravno tijelo Županije u suradnji s Općinom.

Izvješće se dostavlja Agenciji u roku od mjesec dana nakon razmatranja na sjednici Općinskog vijeća.

Unazad deset godina nije izrađena niti jedna studija utjecaja na okoliš. Godine 2009. izgrađena je asfalna baza izvan građevinskog područja naselja Petrijevci u dijelu gospodarske zone jug, ali je ona kapaciteta 90 t/sat te ne podliježe izradi studije utjecaja na okoliš. Trenutno je u postupku izrada Studije utjecaja na okoliš za izgradnju obilaznice naselja Petrijevci.

II ANALIZA PROVEDBE DOKUMENATA PROSTORNOG UREĐENJA I DRUGIH RAZVOJNIH DOKUMENATA I PROGRAMA

1. DOSLJEDNOST RAZVOJNIH DOKUMENATA I PROGRAMA OPĆINE S PROSTORNIM PLANOM UREĐENJA OPĆINE

a) Prostorni plan uređenja Općine Petrijevci (PPUO)

Prostorno uređenje temelji se na sveobuhvatnoj prirodi prostornog planiranja u odnosu na planiranje pojedinih gospodarskih područja, uvažavanju opće prihvaćenih načela zaštite prostora, znanstvenih i stručnih spoznaja i najbolje prakse te na poštivanju međunarodnih smjernica i dokumenata prostornog uređenja.

U svrhu ostvarivanja načela održivog razvitka, prilikom prihvaćanja polazišta, strategija, programa, planova, propisa te njihove provedbe Općina potiče gospodarski i socijalni razvitak tako da se udovoljavanjem potreba današnje generacije uvažavaju jednake mogućnosti za zadovoljavanje potreba budućih generacija te da se sprječava prevladavanje interesa pojedinih djelatnosti na račun uravnoteženosti razvoja, biološke raznolikosti, zaštite okoliša i potreba drugih korisnika prostora.

Strategija prostornog razvoja Republike Hrvatske i Prostorni plan Osječko-baranjske županije daju smjernice i okvir za izradu Prostornog plana uređenja Općine Petrijevci.

Prostorni plan uređenja Općine je strateški dokument uređenja prostora i određuje usmjerenja za razvoj djelatnosti i namjenu površina te uvjete za održiv i uravnotežen razvoj na području Općine.

Sadržaj Prostornog plana uređenja Općine propisan je Zakonom o prostornom uređenju i gradnji („Narodne novine“ broj 76/07, 38/09, 55/11, 90/11, 50/12).

Prostorni plan uređenja Općine Petrijevci izrađen je i usvojen na sjednici Općinskog vijeća 2003. godine i objavljen u „Službenom glasniku Općine Petrijevci“ broj 7/03. Površina obuhvata PPUO je 55,60 ha. Uslijed potreba izrađene su Izmjene i dopune 2008. godine i objavljene u „Službenom glasniku Općine Petrijevci“ broj 4/08. Trenutno je u izradi druga Izmjena i dopuna PPUO zbog potreba Općine, pravnih i fizičkih osoba, usklađenja našeg Plana s PPUOBŽ i zakonskih odredbi. Na dnevnom redu Općinskog vijeća na usvajanju bi se trebala naći u prvom polovini 2012. godine.

Razvoj javne i komunalne infrastrukture mora biti usklađen s Prostornim planom. Prostorni plan propisuje i potrebu izrade planova nižeg reda (DUP), daje smjernice za izgradnju svih građevina na području Općine. Sve lokacijske i građevinske dozvole moraju biti u skladu s odredbama Prostornog plana.

b) Urbanistički plan uređenja naselja Petrijevci (UPU)

Sukladno Zakonu o prostornom uređenju i gradnji, urbanistički plan uređenja je provedbeni dokument i detaljnije određuje prostorni razvoj naselja s osnovom prostornih i funkcionalnih rješenja, uvjeta i oblikovanja pojedinih prostornih cjelina naselja. Donosi se obvezno za neizgrađene dijelove građevinskog područja naselja i neizgrađena izdvojena građevinska područja izvan naselja.

Sadržaj urbanističkog plana uređenja propisan je Zakonom o prostornom uređenju i gradnji.

Općina Petrijevci ima izrađen Urbanistički plan uređenja naselja Petrijevci, objavljen u „Službenom glasniku Općine Petrijevci“ broj 6/04, s izmjenama i dopunama objavljenim u „Službenom glasniku Općine Petrijevci“ broj 6/08. U ovom trenutku nema potreba za izradom novih izmjena i dopuna.

Urbanistički plan uređenja naselja Petrijevci obuhvaća površinu od 293,3 ha, od toga najveću površinu zauzima mješovita namjena – pretežito stambena 146,5 ha (49,94%), površine infrastrukturnih sustava 46,3 ha (15,78%), gospodarska namjena-proizvodna 21,1 ha (7,19%), sportsko - rekreacijska namjena zauzima 17,8 ha (6,06%), vodne površine 17,3 (5,89), vrijedno poljoprivredno tlo 14,8 ha (5,04%), dok ostalo poljoprivredno tlo ima površinu od 5,2 ha (1,77%), ostale zelene površine 11,8 ha (4,02%), zaštićene zelene površine 6,5 ha (2,21%), na javnu i društvenu namjenu otpada 2,6 ha (1,34%), javne zelene površine 1,2 ha (0,44%) te na gospodarsku namjenu – poslovnu i groblje otpada po 1,2 ha (0,40%).

c) Detaljni plan uređenja (DPU)

Detaljni plan uređenja u skladu s prostornim planom i urbanističkim planom uređenja detaljno razrađuje uvjete za gradnju i uređenje pojedinih zahvata u prostoru, osobito u odnosu na njihovu namjenu, položaj, veličinu, opće smjernice oblikovanja i način priključivanja na komunalnu infrastrukturu te određuje mjere za zaštitu okoliša, prirodnih, krajobraznih, kulturno - povijesnih i drugih vrijednosti propisanih Zakonom.

Općina Petrijevci ima izrađen Detaljni plan uređenja središta Petrijevaca, objavljen u „Službenom glasniku Općine Petrijevci“ broj 2/99, s izmjenama i dopunama objavljenim u „Službenom glasniku Općine Petrijevci“ broj 7/04. U ovome trenutku u središtu Petrijevaca je sve izgrađeno sukladno DPU te se predviđa stavljanje van snage, kako ne bi ograničavao eventualne izmjene u prostoru.

Detaljni plan uređenja središta Petrijevaca obuhvaća površinu od 35 557 m².

2. PROVEDBA DOKUMENATA PROSTORNOG UREĐENJA LOKALNE RAZINE

Svaki zahvat u prostoru provodi se u skladu s dokumentima prostornog uređenja i posebnim propisima. Dokumenti prostornog uređenja provode se izdavanjem dozvola (lokacijska i građevinska dozvola), rješenja (o uvjetima građenja i o izvedenom stanju), potvrda (glavnog projekta i izvedenog stanja) i uvjerenja za uporabu objekata.

Prema evidenciji Upravnog odjela za prostorno uređenje, graditeljstvo i zaštitu okoliša Osječko-baranjske županije, Ispostava Valpovo u razdoblju od 2006. godine do 2010. godine za područje Općine Petrijevci izdani su sljedeći dokumenti:

Tablica 29. Izdani dokumenti prostornog uređenja

DOKUMENTI	2006.	2007.	2008.	2009.	2010.
Suglasnosti prema vrsti prostornih planova					
- PPUO			1		
- UPU			1		
Lokacijske dozvole					
Građevinske dozvole	8	14	7	7	10
Rješenje o uvjetima građenja					2
Rješenje o izvedenom stanju		1			
Potvrde glavnog projekta			5	1	1
Potvrde izvedenog stanja					
Uporabne dozvole	1	4	9	2	
Uvjerena za uporabu					

Ovo Izvješće je četvrti dokument praćenja stanja u prostoru za područje Općine Petrijevci. Do sada je za ovo područje izrađeno:

- Izvješće o stanju u prostoru Općine Petrijevci („Službeni glasnik Općine Petrijevci“ broj 1/95)
- Izvješće o stanju u prostoru Općine Petrijevci za razdoblje 1998.-2000. godine („Službeni glasnik Općine Petrijevci“ broj 1/02)
- Izvješće o stanju u prostoru Općine Petrijevci za razdoblje 2003.-2006. godine („Službeni glasnik Općine Petrijevci“ broj 6/06)

U razmatranom razdoblju za koje se podnosi ovo Izvješće tj. razdoblje od 2006. – 2010. godine u Općini Petrijevci nije bilo građevinske, niti urbanističke inspekcije.

III OCJENA STANJA I PRIJEDLOZI ZA UNAPRJEĐENJE PROSTORNOG RAZVOJA S PLANOM AKTIVNOSTI I PRIJEDLOG POKAZATELJA ZA NAREDNO RAZDOBLJE

1. OCJENA STANJA PROSTORNOG RAZVOJA

U promatranom razdoblju donesene su Izmjene i dopune PPUO Petrijevci iz 2008. godine („Službenom glasniku Općine Petrijevci“ broj 4/08) i Izmjene i dopune UPU naselja Petrijevci iz 2008. godine („Službenom glasniku Općine Petrijevci“ broj 6/08).

Važeći zakoni i provedbeni propisi (pravilnici, uredbi) vezani za prostorno uređenje koji imaju utjecaja na namjenu, korištenje i zaštitu prostora Općine Petrijevci, među kojima su najvažniji:

- Zakon o prostornom uređenju i gradnji,
- Zakon o zaštiti prirode,
- Zakon o zaštiti okoliša,
- Zakon o poljoprivrednom zemljištu,
- Zakon o šumama,
- Zakon o vodama,
- Zakon o otpadu,
- Zakon o cestama,
- Zakon o rudarstvu,
- Uredba o proglašenju regionalnog parka Mura - Drava,
- Izmjene i dopune prostornog plana uređenja Osječko- baranjske županije,
- Plan gospodarenja otpadom Osječko-baranjske županije

1.1. Mogućnost i ograničenja daljnjeg prostornog razvoja Općine u funkciji regionalnih razvojnih potreba

Prostorni plan uređenja Općine obuhvatio je sve površine po namjenama i predvidio potrebna proširenja građevinskih područja, komunalne infrastrukture, gospodarskih zona, javne i društvene namjene, turističko-rekreacijske i ugostiteljske namjene.

Sustav naselja – oba naselja imaju mogućnost širenja, kako stambenog dijela, tako i mogućnost izgradnje poslovnih građevina u gospodarskim zonama Petrijevci i Satnica koje su predviđene PPUO. Jači razvojni procesi zbivaju se u Petrijevcima kao središtu Općine, gdje dolazi do povećanja broja stanovnika u predzadnjem popisnom razdoblju (1991.-2001. godine), *dok je u zadnjem popisnom razdoblju (2001.-2011. godine) došlo do smanjenja broja stanovnika. U Petrijevcima je 14 stanovnika manje, a u Satnici 31 stanovnika manje, što je ukupno 55 stanovnika manje.*

Naselja su opremljena komunalnom infrastrukturom: asfaltna cesta, vodovodna mreža, plinovodna mreža, nisko naponska mreža i javna rasvjeta, telefon, pješačke staze, zelene javne površine, dječja igrališta – kompletna naselja, osim predviđenih produženja postojećih ulica.

Građevna područja – na području Općine zauzimaju 282,4 ha, od toga je 204,3 ha izgrađeni dio, dok je 98,1 ha neizgrađeni dio građevinskog naselja.

Na zone povremenog stanovanja (izdvojena građevinska područja) odlazi 51,9 ha, od toga je 46,6 izgrađeno, a 5,3 ha neizgrađeni dio. Iz prethodnih podataka je vidljivo da postoji mogućnost daljnjeg prostornog razvitka Općine.

Promet – na području Općine je dobro razvijen, tj naselje Petrijevci se nalazi na državnoj cesti D 34 i dobro je povezano s okolnim gradovima (Valpovo, Osijek). Područjem prolazi i dio županijskih i lokalnih cesta koje se redovito održavaju. U izgradnji je i autocesta V C, dionica B.Manastir-Osijek-Svilaj, koja će s predviđenim odmorištem na našem području povećati razvoj Općine. U fazi izrade Studije utjecaja na okoliš je Obilaznica Petrijevaca, koja će osigurati kvalitetniji protok prometa područjem, zaobišavši naselje Petrijevci.

Vodoopskrba – je izvedena na cijelom području Općine sa vodocrpilišta „Jarčevac“ kapaciteta 25 l/s, s mogućnošću proširenja na 40 l/s. Na vodovodnu mrežu priključeno je 694 kućanstva, od 1028 kućanstava (prema popisu 2011. godine) što znači 67,5%.

Odvodnja otpadnih voda – na području Općine je u izgradnji. Izvedeni su kolektori te treba započeti izgradnja uređaja za pročišćavanje za 10 000 ES. Sekundarna mreža oba naselja je u fazi izrade projektne dokumentacije.

Energetika – naselja, kao i veliki dio zona povremenog stanovanja su pokrivene nisko naponskom mrežom, a naselja javnom rasvjetom, koja je novo izgrađena u Satnici, dok je u Petrijevcima potrebna rekonstrukcija velikog dijela javne rasvjete koja je izvedena na kućama.

1.2. Međunarodna i prekogranična suradnja u području prostornog uređenja

Regionalna politika Europske unije najvažniji je instrument za postizanje tzv. kohezije i podrazumijeva prilagodbe novim kretanjima te restrukturiranja velikih razmjera (razvoj infrastrukture, smanjivanje nezaposlenosti, poticanje industrije i svih oblika djelatnosti) kako bi se poboljšala konkurentnost lokalnih gospodarstava i time izjednačile nejednakosti u razvoju regija Europske unije.

Uredbom Vijeća Europske unije uspostavljen je novi Instrument za pomoć u predpristupnom razdoblju namijenjen zemljama kandidatkinjama i potencijalnim kandidatkinjama za članstvo u EU Program IPA čija je jedna komponenta Prekogranična suradnja.

U okviru programa IPA - Prekogranična suradnja, Republika Hrvatska je u partnerstvu sa susjednim državama izradila šest bilateralnih programa prekogranične suradnje te je također bila uključena u izradu SEE i Mediteran programa transnacionalne suradnje. Svi programi su odobreni od strane Europske komisije i njihova je provedba je u tijeku.

Međunarodna i prekogranična suradnja je instrument za smanjenje negativnih učinaka granica na razvoj županija (a time i općina), kako bi se postigao cilj, a to je da su sve županije sposobne doprinosti održivom razvoju i nacionalnoj konkurentnosti te smanjenju socijalnih i gospodarskih razlika.

Općina Petrijevci će se uključiti u navedene programe sukladno svojim mogućnostima.

2. PLAN AKTIVNOSTI ZA UNAPRJEĐENJE PROSTORNOG RAZVOJA

2.1. Prijedlog i razlozi izrade, odnosno izmjena i dopuna dokumenata prostornog uređenja na lokalnoj razini

Do izmjena i dopuna dokumenata prostornog uređenja dolazi iz nekoliko razloga:

- usklađenje sa zakonskim propisima i odredbama
- usklađenje s izmjenama i dopunama dokumenata prostornog uređenja Osječko-baranjske županije,
- potrebe građana i pravnih osoba u svrhu razvoja i napretka Općine.

2.2. Prijedlog izrade drugih razvojnih dokumenata i programa (studije istraživanja, razvojne koncepcije) s osnovnim polazištima

Uslijed povećanja opće društvenog standarda, a time i standarda građana uopće, potrebno je planirati izgradnju komunalne infrastrukture kao što je kanalizacijski sustav odvodnje otpadnih voda, uređenje odvodnje oborinskih voda, prometa, uređenje zemljišta, modernizacija javne rasvjete i drugo.

2.3. Prioritetne aktivnosti u provođenju dokumenata prostornog uređenja (sanacija degradiranih područja, sprječavanje negativnih procesa i ostvarivanje uvjeta za daljnji prostorni razvoj)

Na području Općine nema potrebe za prioritetskim aktivnostima u svezi s dokumentima prostornog uređenja, budući su izmjene i dopune Prostornog plana uređenja Općine Petrijevci u završnoj fazi.

2.4. Aktivnosti za unaprjeđivanje sustava prostornog uređenja

Za izradu dokumenata prostornog uređenja pribavljene su digitalne karte područja, izrađen je Plan gospodarenja otpadom za područje Općine Petrijevci za razdoblje 2009.-2017. godine, a potrebno je pribaviti podatke i stručne podloge kojima se sređuje stanje u prostoru te isto usklađuje s vlasničkim stanjem i to:

- pribavljanje orto foto karata područja Općine,
- završetak projektne dokumentacije za kanalizacijski sustav odvodnje otpadnih voda Općine
- izrada projektne dokumentacije NN mreže i javne rasvjete u Petrijevcima
- izrada projektne dokumentacije produljenja ulica V.Nazora, Dr.I.Ribara i A.M.Reljkovića s izlaskom na S.Radića u Petrijevcima,
- izrada projektne dokumentacije za uređenje parkirališta u dvorištu „Stare škole“ i Općine,
- izrada projektne dokumentacije za uređenje dijela ulice Republike prema groblju s parkiralištem i javnom rasvjetom.

3. Pregled prostornih pokazatelja o stanju u prostoru prema tematskim cjelinama s prijedlogom pokazatelja za naredno razdoblje

Na temelju analize provođenja dokumenata prostornog uređenja i ostalih mjera i aktivnosti za unaprjeđenje stanja u prostoru Općine Petrijevci možemo zaključiti da je u prethodnom razdoblju na prostoru Općine Petrijevci učinjen značajan iskorak na učinkovitom gospodarenju i zaštiti prostora.

Općina Petrijevci osigurava provođenje prostornog uređenja na temelju zakonskih i podzakonskih propisa, važećeg Prostornog plana uređenja Osječko-baranjske županije i Prostornog plana uređenja Općine Petrijevci.

Učinkovitost prostornog uređenja osigurava se donošenjem potrebnih dokumenata prostornog uređenja, planskoj pripremi i uređenju zemljišta te izradi i donošenju ostalih dokumenata utvrđenih zakonima.

Prostorni plan uređenja Općine Petrijevci kao temeljni dokument prostornog uređenja područja općine Petrijevci donesen je 2003. godine s izmjenom i dopunom Plana iz 2008. godine i tijekom 2012. godine bit će donesena druga izmjena i dopuna PPUO Petrijevci – usklađena s novim zakonskim odredbama, izmjenama i dopunama prostornog plana uređenja Osječko-baranjske županije i ciljanim izmjenama po zahtjevima fizičkih i pravnih osoba.

Kroz praćenje stanja u prostoru i potreba provođenja gospodarskih i drugih aktivnosti, a sukladno zakonskim propisima, Općinsko vijeće Općine Petrijevci donosit će odluke o potrebi izrade dokumenata prostornog uređenja.

Na temelju analize i ocjene stanja u prostoru, u narednom se razdoblju planira izgradnja objekata i uređaja komunalne infrastrukture, prometa i drugih infrastrukturnih objekata i to:

- uređenje javnih površina,
- uređenje nerazvrstanih cesta,
- nastavak izgradnje kanalizacijskog sustava odvodnje otpadnih voda,
- nastavak izgradnje vodoopskrbnog sustava,
- nastavak izgradnje NN mreže i javne rasvjete,
- izgradnja zelenih otoka u Petrijevcima i Satnici,
- izgradnja parkirališta u dvorištu Stare škole i Općine,
- izgradnja obilaznice Petrijevaca,
- rekonstrukcija i dogradnja zgrade dječjeg vrtića „Maslačak“ Petrijevci

Izgradnja se predviđa kroz četiri skupine aktivnosti:

- rješavanje imovinsko-pravnih odnosa,
- izrada stručnih podloga,
- izrada projektne dokumentacije s ishođenjem dozvola,
- izgradnja objekata i uređaja komunalne infrastrukture.

Dominantno naselje, sjedište lokalne samouprave, Petrijevci, u kojem su usredotočeni faktori razvitka, koncentracijom gospodarskih i društvenih djelatnosti bilo je i ostat će pokretač razvitka. Budući gospodarski razvitak počivat će na prirodnim resursima, ulaganju kapitala i ljudskom potencijalu. Prirodni resursi su komparativna prednost, a među njima je najznačajnije poljoprivredno zemljište, koje čini veći dio ukupne površine Općine Petrijevci (cca 70 %). Kako je poljoprivreda upravo najvažnija komparativna prednost, njenom razvoju će se dati najvažnija uloga i kroz prateću prehrambenu industriju. Prerada poljoprivrednih proizvoda će se razvijati u slijedećim pravcima:

- prehrambena industrija s višim stupnjem finalizacije,
- prerada proizvoda kroz mala obiteljska gospodarstva.

Sve naprijed navedeno u nadležnosti Općine financirat će se vlastitim sredstvima (Općinski proračun) i drugim izvorima. Kod višegodišnjeg tijeka aktivnosti, uz mogućnost tehnološkog ili prostornog razdvajanja pojedine aktivnosti će se planirati u više faza.

IV. POPIS KARTOGRAFSKIH I TABLIČNIH PRILOGA**a) Kartografski prilozi:**

- Prilog 1. Građevinsko područje naselja Satnica i izdvojena građevinska područja izvan naselja
- Prilog 2. Građevinsko područje naselja Petrijevci i izdvojena građevinska područja izvan naselja
- Prilog 3. Infrastrukturni sustavi (cestovni, željeznički i riječni promet, pošta i elektroničke komunikacije)
- Prilog 4. Korištenje i namjena površina

b) Tablični prilozi:

- Tablica 1. Broj stanovnika Općine Petrijevci u razdoblju 1900. – 2011. godine
- Tablica 2. Dobna obilježja stanovništva Općine Petrijevci 2001. godine
- Tablica 3. Broj i udio stanovnika Općine prema dobnim skupinama i prema spolu
- Tablica 4. Stanovništvo Općine prema pohađanju škole
- Tablica 5. Stanovništvo Općine staro 15 i više godina prema spolu i završenoj školi
- Tablica 6. Stanovništvo Općine prema migracijskim obilježjima
- Tablica 7. Stanovništvo Općine prema aktivnosti i spolu
- Tablica 8. Usporedni prikaz statističkih podataka Osječko-baranjske županije i Općine Petrijevci 1991. – 2001. godine (prvi rezultati popisa stanovništva 2011. godine)
- Tablica 9. Gustoća naseljenosti
- Tablica 10. Prosječan broj nezaposlenih
- Tablica 11. Iskaz omjera stanovnika u odnosu na građevinsko područje naselja, izgrađene strukture izvan naselja te poljoprivredne, šumske i vodne površine (Podaci iz PPUO Petrijevci)
- Tablica 12. Površine naselja
- Tablica 13. Građevinska područja naselja
- Tablica 14. Obiteljska kućanstva prema broju članova
- Tablica 15. Statistički podaci za područje Općine Petrijevci 1991. – 2001. godine
- Tablica 16. Stambeni standardi
- Tablica 17. Strukturna površina poljoprivrednog zemljišta
- Tablica 18. Poljoprivredno stanovništvo prema aktivnosti i spolu
- Tablica 19. Zone povremenog stanovanja
- Tablica 20. Zone malog gospodarstva
- Tablica 21. Zone ugostiteljsko – turističke namjene
- Tablica 22. Struktura prometnica na području Općine
- Tablica 23. Plinovodna mreža na području Općine
- Tablica 24. Broj priključenih kućanstava s prosječnom godišnjom potrošnjom na području Općine
- Tablica 25. Podaci o zračnoj elektroenergetskoj mreži na području Općine
- Tablica 26. Dužine izvedene vodoopskrbne mreže
- Tablica 27. Isporučena količina pitke vode na području Općine
- Tablica 28. Registrirana i evidentirana nepokretna kulturna dobra
- Tablica 29. Izdani dokumenti prostornog uređenja

V. IZVORI I BIBLIOGRAFIJA

1. Zakon o prostornom uređenju i gradnji („Narodne novine“ broj 76/07, 38/09, 55/11, 90/11, 50/12)
2. Zakon o zaštiti okoliša („Narodne novine“ broj 110/07)
3. Zakon o zaštiti prirode („Narodne novine“ broj 70/05, 139/08, 57/11)
4. Zakon o poljoprivrednom zemljištu („Narodne novine“ broj 152/08, 21/10, 39/11, 61/11)
5. Zakon o šumama („Narodne novine“ broj 140/05, 82/06, 129/08, 80/10, 124/10, 25/11)
6. Zakon o vodama („Narodne novine“ broj 153/09, 130/11)
7. Zakon o otpadu („Narodne novine“ broj 178/04, 111/06, 60/08, 87/09)
8. Zakon o područjima posebne državne skrbi („Narodne novine“ broj 86/08)
9. Zakon o rudarstvu („Narodne novine“ broj 75/09, 49/11)
10. Pravilnik o sadržaju i obveznim prostornim pokazateljima izvješća o stanju u prostoru („Narodne novine“ broj 114/10)
11. Odluka o razvrstavanju javnih cesta („Narodne novine“ broj 44/12)
12. Uredba o proglašenju regionalnog parka Mura-Drava (Narodne novine 22/11)
13. Strategija prostornog uređenja Republike Hrvatske
14. Program prostornog uređenja Republike Hrvatske
15. Strategija gospodarenja otpadom Republike Hrvatske („Narodne novine“ broj 130/05)
16. Plan gospodarenja otpadom u Republici Hrvatskoj za razdoblje 2007.-2015. godine („Narodne novine“ broj 85/07)
17. Plan gospodarenja otpadom Osječko-baranjske županije za razdoblje 2007.-2014. godine („Županijski glasnik“ broj 15/06)
18. Plan gospodarenja otpadom Općine Petrijevci za razdoblje 2009.-2017. godine („Službeni glasnik Općine Petrijevci“ broj 7/09)
19. Prostorni plan uređenja Osječko-baranjske županije („Županijski glasnik“ broj 1/02, 4/10)
20. Prostorni plan uređenja Općine Petrijevci („Službeni glasnik Općine Petrijevci“ broj 7/03, 4/08),
21. Urbanistički plan uređenja naselja Petrijevci („Službeni glasnik Općine Petrijevci“ broj 6/04, 6/08),
22. Detaljni plan uređenja središta Petrijevaca (Službeni glasnik Općine Petrijevci 2/99, 7/04),
23. Izvješće o stanju u prostoru Republike Hrvatske 2003. godine
24. Izvješće o stanju u prostoru Osječko-baranjske županije („Županijski glasnik“ broj 6/10)
25. Izvješće o stanju u prostoru i Program mjera za unapređenje stanja u prostoru Općine Petrijevci iz 2006. godine („Službeni glasnik Općine Petrijevci“ broj 6/06)
26. Državni zavod za statistiku (Popis stanovništva 2001. godine i neslužbeni podaci 2010. godine)
27. Hrvatski zavod za zapošljavanje, Područna služba Osijek
28. Centar za socijalnu skrb, Ispostava Valpovo,
29. HEP – operator distribucijskog sustava, Ispostava Valpovo
30. HEP Plin, Osijek
31. Upravni odjel za prostorno uređenje, graditeljstvo i zaštitu okoliša Osječko-baranjske županije, Ispostava Valpovo
32. Državna geodetska uprava, Područni ured za katastar Osijek, Ispostava Valpovo
33. Jedinstveni upravni odjel Općine Petrijevci

S A D R Ź A J

AKTI OPĆINSKOG VIJEĆA		Stranica
58	Zaključak o prihvaćanju Izvješća o poslovanju u 2011. godini koncesionara Hep-Plin d.o.o. Osijek za opskrbu plinom na području Općine Petrijevci za 2011. godinu	181
59	Zaključak o prihvaćanju Izvješća o realizaciji Godišnjeg plana i Programa rada u šk. god. 2011/2012. Osnovne škole Petrijevci	181
60	Zaključak o prihvaćanju Izvješća o radu Savjeta mladih za 2011. godinu	182
61	Zaključak o objavi Javnog poziva za predlaganje kandidata za izbor članova Savjeta mladih Općine Petrijevci	182
62	Odluka o usvajanju Informacije o reorganizaciji društva DVORAC d.o.o. Valpovo za komunalne djelatnosti Valpovo	183
63	Zaključak o prihvaćanju Izvješća o ostvarenju prihoda i rashoda Proračuna Općine Petrijevci za razdoblje I-VI mjesec 2012. godine	183
64	Zaključak o prihvaćanju Izvješća o radu Općinskog načelnika Petrijevci za razdoblje 01. 01. – 30. 06. 2012. godine	197
65	Zaključak povodom razmatranja Izvješća o održanim Petrijevačkim žetvenim svečanostima 2012. godine	198
66	Odluka o stavljanju van snage Odluke o vrijednosti jediničnih iznosa za položajne zone	198
67	Odluka o stavljanju van snage Programa utroška sredstava u postupku ozakonjenja nezakonito izgrađenih zgrada na području Općine Petrijevci	199
68	Odluka o broju etaža koje se mogu ozakoniti na nezakonito izgrađenoj zgradi	200
69	Zaključak povodom razmatranja Izvješća o stanju u prostoru Općine Petrijevci za razdoblje 2006. – 2010. godine	200
70	Izvješće o stanju u prostoru Općine Petrijevci za razdoblje 2006. – 2010. godine	201
S a d r Ź a j		232

Izdaje: Općinsko vijeće Općine Petrijevci.

Odgovorni urednik: Milka Furlan, dipl.oec.

Uredništvo i uprava: Jedinostveni upravni odjel Općine Petrijevci, Petrijevci, Republike 114.

Cijena godišnje pretplate iznosi 100,00 kuna.