



OPĆINA PETRIJEVCI



**IZVJEŠĆE O STANJU U PROSTORU
OPĆINE PETRIJEVCI
ZA RAZDOBLJE OD 2017. DO 2020. GODINE**

Zagreb, svibanj 2021. godine



CPA
CENTAR ZA PROSTORNO UREĐENJE
I ARHITEKTURU d.o.o.

Odranska 2
10 000 Zagreb

01 6190 332
01 6190 356
cpa@cpa.com.hr
www.cpa.com.hr

IZVJEŠĆE O STANJU U PROSTORU OPĆINE PETRIJEVCI ZA RAZDOBLJE OD 2017. DO 2020. GODINE



Naručitelj:
OPĆINA PETRIJEVCI

Načelnik Općine Petrijevci:

Ivo ZELIĆ, dipl.ing.polj.

Izvršitelj:

CPA Centar za prostorno uređenje i arhitekturu d.o.o. Zagreb

Direktor CPA :

Tomislav DOLEČKI, dipl.ing.arh.

Voditelj izrade Izvješća:

Tomislav DOLEČKI, dipl.ing.arh.

Stručni tim CPA :

Neda KAMINSKI - KIRŠ, dipl.ing.arh.
mr.sc. Zrinka TADIĆ, dipl.ing.arh.
Dora DOLEČKI GLASINOVIC, dipl.ing.arh.

Zagreb, svibanj 2021. godine

IZVJEŠĆE

O STANJU U PROSTORU OPĆINE PETRIJEVCI

ZA RAZDOBLJE OD 2017. DO 2020. GODINE

SADRŽAJ

U V O D	1
I. POLAZIŠTA	3
1. Osnova i ciljevi izrade Izvješća	3
2. Zakonodavno - institucionalni okvir	4
3. Osnovna prostorna obilježja Općine Petrijevci	5
3.1. Osnovni podaci o stanju u prostoru	5
3.2. Demografska obilježja	7
4. Općina Petrijevci u okviru Prostornoga plana Osječko-baranjske županije	14
II. ANALIZA I OCJENA STANJA, PROVEDBE I TRENDOVA PROSTORNOG RAZVOJA	17
1. Prostorna struktura korištenja i namjene površina Općine Petrijevci	17
1.1. Stanje korištenja i namjene površina	17
1.2. Plan korištenja i namjene površina	20
2. Sustav naselja Općine Petrijevci	22
2.1. Broj, veličina i osnovna obilježja prostora	22
2.2. Tipovi naselja	22
2.3. Građevinska područja naselja prema PPUO Petrijevci	22
3. Gospodarske djelatnosti	23
3.1. Socijalno - gospodarska struktura	24
3.2. Proizvodne i poslovne djelatnosti	25
3.3. Pregled ključnih gospodarskih sektora	26
4. Opremljenost prostora društvenom i komunalnom infrastrukturom	29
4.1. Društvene djelatnosti	29
4.2. Komunalna infrastruktura	33
5. Zaštita i korištenje dijelova prostora od posebnog značaja	43
5.1. Zaštita prirode	43
5.2. Područja nacionalne ekološke mreže	43
5.3. Kulturna dobra	44
5.4. Područja potencijalnih prirodnih i drugih nesreća	44
6. Obvezni prostorni pokazatelji	47

III. ANALIZA IZRADE I PROVEDBE DOKUMENATA PROSTORNOG UREĐENJA	51
1. Izrada dokumenata prostornoga uređenja	51
1.1. Strateški dokumenti prostornog uređenja	51
1.2. Provedbeni dokumenti prostornog uređenja	52
2. Provedba dokumenata prostornoga uređenja	54
3. Provedba drugih razvojnih i programskih dokumenata	55
4. Provedba zaključaka, smjernica i preporuka iz prethodnog Izvješća o stanju u prostoru Općine Petrijevci	60
4.1. Izvješće o stanju u prostoru Općine Petrijevci za razdoblje od 2006. do 2010. godine ("Službeni glasnik" Općine Petrijevci broj 5/12)	60
IV. PREPORUKE ZA UNAPRJEĐENJE ODRŽIVOG RAZVOJA U PROSTORU S PRIJEDLOMOM PRIORITETNIH AKTIVNOSTI	61
1. Potrebe, mogućnosti i ograničenja daljnjeg održivog razvoja u prostoru Općine Petrijevci s obzirom na okolnosti, sektorska opterećenja i izazove	61
2. Ocjena potrebe izrade novih i/ili izmjene i dopune postojećih dokumenata prostornoga uređenja Općine Petrijevci	61
2.1. Prostorni plan uređenja Općine Petrijevci	61
2.2. Urbanistički planovi	62
2.3. Izmjene i dopune odnosno stavljanje izvan snage postojećih provedbenih dokumenata prostornog uređenja	62
3. Preporuka mjera i aktivnosti za unaprjeđenje prostornog razvoja	63
4. Prijedlog aktivnosti za unaprjeđenje održivog razvoja u prostoru	64
V. IZVORI PODATAKA	67

U V O D

Izvješće o stanju u prostoru Općine Petrijevci izrađuje se za razdoblje od četiri godine temeljem članka 39. Zakona o prostornom uređenju (NN 153/13, 65/17, 114/18, 39/19 i 98/19) i u skladu s odredbama Pravilnika o sadržaju i obveznim prostornim pokazateljima izvješća o stanju u prostoru (NN 48/14 i 19/15).

Člankom 40. Zakona o prostornom uređenju propisano je da Izvješće o stanju u prostoru sadrži:

- polazišta, analizu i ocjenu stanja i trendova prostornog razvoja,
- analizu provedbe prostornih planova i drugih dokumenata koji utječu na prostor, te
- prijedloge za unaprjeđenje prostornog razvoja s osnovnim preporukama mjera za iduće razdoblje.

Pobliži sadržaj izvješća, obvezni prostorni pokazatelji i način sudjelovanja javnopravnih tijela propisani su Pravilnikom o sadržaju i obveznim prostornim pokazateljima izvješća o stanju u prostoru.

Izvješće o stanju u prostoru na lokalnoj razini izrađuje se u odnosu na prethodno Izvješće, te županijski prostorni plan, druge strateške, razvojne, planske i programske dokumente i pokazatelje koji su od utjecaja na održiv razvoj u prostoru grada / naselja i prostorne planove niže razine. Za izradu Izvješća koriste se podaci iz informacijskog sustava prostornog uređenja, prostornih planova, službeno objavljeni i dostupni podaci nadležnih tijela i ustanova, te drugih pravnih osoba s javnim ovlastima određenih posebnim propisima, podaci iz usvojenih i objavljenih pojedinih sektorskih strateških, razvojnih, planskih i provedbenih dokumenata i drugi koji su od utjecaja na održiv razvoj u prostoru.

Općina Petrijevci je zadnje Izvješće o stanju u prostoru izradila za razdoblje 2006. – 2010. godine.

Izradom i donošenjem Izvješća o stanju u prostoru Općine Petrijevci stvaraju se preduvjeti za unaprjeđenje prostornog razvoja s osnovnim preporukama mjera za iduće razdoblje. Preporuke Izvješća obuhvaćaju mjere i prioritetne aktivnosti u idućem razdoblju u cilju odlučivanja o daljnjem statusu strateških, programskih i planskih smjernica iz važećih prostornih planova i drugih dokumenata koji utječu na prostor, odnosno o njihovom zadržavanju, ukidanju ili promjeni.

Zaključak o razmatranju izvješća o stanju u prostoru i Izvješće o stanju u prostoru Općine Petrijevci razmatra Općinsko vijeće Općine Petrijevci i objavljuju se u "Službenom glasniku Općine Petrijevci".

I. POLAZIŠTA

U Polazištima su prikazani ciljevi izrade Izvješća o stanju u prostoru, zakonodavni i institucionalni okvir njegove izrade, te osnovna prostorna obilježja i položaj Općine Petrijevci u sustavu prostornog uređenja Osječko-baranjske županije.

Polazišta Izvješća o stanju u prostoru Općine Petrijevci obuhvaćaju pregled osnova i ciljeva izrade Izvješća unutar zakonodavnog, institucionalnog i međunarodnog okvira za četverogodišnje razdoblje za koje se Izvješće izrađuje (od 2017. do 2020. godine), te osnovna prostorna obilježja Općine Petrijevci.

1. Osnova i ciljevi izrade Izvješća

Izvješće o stanju u prostoru je temeljni dokument koji analizira i prati stanje u prostoru na prostoru Općine Petrijevci. Osnovna svrha izrade Izvješća je ocjena postojećeg stanja, analiza prostornog razvoja i planiranje razvoja za naredno razdoblje.

Izvješće o stanju u prostoru Općine Petrijevci za razdoblje od 2017. do 2020. godine (u daljnjem tekstu: Izvješće) izrađeno je temeljem odredbi Zakona o prostornom uređenju (NN broj 153/13, 65/17, 114/18, 39/19 i 98/19), te Pravilnika o sadržaju i obveznim prostornim pokazateljima izvješća o stanju u prostoru (NN broj 48/14 i 19/15).

Izvješće je dokument praćenja stanja u prostoru u navedenom četverogodišnjem razdoblju. Sadrži analizu i ocjenu stanja i trendova prostornog razvoja, analizu provedbe prostornih planova i drugih dokumenata koji utječu na prostor, te prijedloge za unaprjeđenje prostornog razvoja s osnovnim preporukama mjera za iduće četverogodišnje razdoblje.

Značaj Izvješća naročito je utvrđen člankom 8. Zakona o prostornom uređenju kojim se kao jedno od načela prostornog uređenja, između ostalog, utvrđuje: *"Praćenje stanja u prostoru, izrada, donošenje i provođenje dokumenata prostornog uređenja su trajne aktivnosti prostornog uređenja čija stalnost i neprekidnost pridonosi očuvanju prostornih vrijednosti, ostvarivanju i usuglašavanju interesa te utvrđivanju prioriteta djelovanja."*

Prilikom izrade Izvješća koriste se dostupni podaci iz informacijskog sustava prostornog uređenja državne i područne (regionalne) razine (u daljnjem tekstu: ISPU), prostornih planova, dostupni podaci javnopravnih tijela određenih posebnim propisima, podaci iz usvojenih i objavljenih pojedinih sektorskih, strateških, planskih i provedbenih dokumenata kao i dokumenata koji su važni za održiv razvoj Općine Petrijevci.

U okviru Izvješća ocjenjuje se učinkovitost planskih mjera za unaprjeđenje sustava prostornog uređenja, daje se osnova za određivanje smjernica prostornog razvoja Općine Petrijevci te određuje potreba izmjene i dopune važećih i/ili izrade novih prostornih planova lokalne razine, kao i drugih dokumenata te razine.

Zaključno, svrha izrade Izvješća je dobivanje sveobuhvatnog pregleda prostornog razvoja i planiranja prostora Općine Petrijevci sa sustavom prostornog uređenja. Cilj izrade Izvješća je predvidjeti prostorno razvojne trendove temeljene na postojećim uvjetima, prikazati instrumente prostornog planiranja te učinkovite mjere što su ih nadležna javnopravna tijela poduzela u razmatranom proteklom razdoblju na svim razinama planiranja.

Ovo Izvješće izrađeno je na temelju dostupnih podataka koje su dostavila nadležna državna tijela, tijela Osječko-baranjske županije i Općine Petrijevci, javne ustanove te druge pravne osobe s javnim ovlastima određene posebnim propisima, koje obavljaju poslove od utjecaja na sadržaj Izvješća.

Uvažavajući sva prethodno navedena polazišta i kriterije vidljivo je da Izvješće predstavlja temelj za daljnje promišljanje i određivanje smjera prostornog razvoja područja Općine Petrijevci u okvirima i značajkama šireg prostora, prvenstveno Osječko-baranjske županije.

2. Zakonodavno - institucionalni okvir

U nastavku prikazani su obveza, nadležnost i postupak izrade Izvješća, dosadašnja praksa izrade te sastavnice Izvješća, koji proizlaze iz obvezne primjene relevantnih zakonskih i podzakonskih propisa.

IZRADA IZVJEŠĆA

Izrada izvješća regulirana je Zakonom o prostornom uređenju (NN broj 153/13, 65/17, 114/18, 39/19 i 98/19) (u daljnjem tekstu: Zakon) i Pravilnikom o sadržaju i obveznim prostornim pokazateljima izvješća o stanju u prostoru (NN broj 48/14 i 19/15) (u daljnjem tekstu: Pravilnik) donesenim temeljem tog Zakona.

Odredbama članka 39. Zakona regulirana je obveza izrade izvješća o stanju u prostoru na državnoj, područnoj (regionalnoj) i lokalnoj razini za proteklo četverogodišnje razdoblje. Temeljem odredbi članka 40. Zakona donesen je Pravilnik kojim je određen detaljan sadržaj izvješća i obvezni prostorni pokazatelji, način sudjelovanja javnopravnih tijela u izradi izvješća, te drugi zahtjevi u vezi s praćenjem stanja u području prostornog uređenja.

Izvješće o stanju u prostoru grada, odnosno općine, je dokument praćenja stanja u prostoru lokalne razine koje razmatra predstavničko tijelo jedinice lokalne samouprave, a izrađuje se u odnosu na prethodno izvješće grada, odnosno općine, u odnosu na županijski prostorni plan, druge strateške, razvojne, planske i programske dokumente i pokazatelje županijske razine koji su od utjecaja na održiv razvoj u prostoru grada odnosno općine, kao i u odnosu na prostorne planove lokalne razine. U izradi izvješća dužna su, na zahtjev subjekta koji izrađuje izvješće, sudjelovati javnopravna tijela u čijem je djelokrugu obavljanje poslova od utjecaja na sadržaj izvješća. Izvješće se objavljuje u službenom glasilu jedinice lokalne samouprave.

DOSADAŠNJA PRAKSA IZRADE IZVJEŠĆA

Općina Petrijevci formirana je kao jedna od jedinica lokalne samouprave nastalih podjelom (bivše) Općine Valpovo, prema Zakonu o područjima županija, gradova i općina u Republici Hrvatskoj (NN broj 90/92). Od formiranja Općine Petrijevci do danas izrađeno je nekoliko dokumenata praćenja stanja u prostoru u skladu s propisima koji su do danas prestali važiti.

Općina Petrijevci je gotovo redovito izrađivala Izvješće o stanju u prostoru i Program mjera za unapređenje stanja u prostoru, tako da ovo Izvješće predstavlja peti u nizu zakonom propisani dokument ove vrste za Općinu Petrijevci. Prethodna Izvješća o stanju u prostoru Općine Petrijevci su:

- Izvješće o stanju u prostoru Općine Petrijevci („Službeni glasnik“ Općine Petrijevci broj 1/95)
- Izvješće o stanju u prostoru Općine Petrijevci za razdoblje 1998.-2000. godine („Službeni glasnik“ Općine Petrijevci broj 1/02)
- Izvješće o stanju u prostoru Općine Petrijevci za razdoblje 2003.-2006. godine („Službeni glasnik“ Općine Petrijevci“ broj 6/06), kao podloga za Program mjera za unapređenje stanja u prostoru Općine Petrijevci za razdoblje 2007. - 2010. godine;
- Izvješće o stanju u prostoru Općine Petrijevci za razdoblje 2006. - 2010. godine, "Službeni glasnik" Općine Petrijevci broj 5/12, kao podloga za izradu Programa mjera za unapređenje stanja u prostoru Općine Petrijevci za razdoblje 2007. – 2010. godina („Službeni glasnik“ Općine Petrijevci“ broj 6/06).

Prilikom izrade posljednjeg Izvješća o stanju u prostoru primjenjivali su se tada važeći propisi - Zakon o prostornom uređenju i gradnji (NN 76/07, 38/09, 55/11, 90/11, 50/12), koji je člankom 47. propisao obvezu izrade četverogodišnjeg Izvješća o stanju u prostoru i dvogodišnjeg Programa mjera za unapređenja stanja u prostoru.

Slijedom navedenog, Izvješće o stanju u prostoru Općine Petrijevci za razdoblje od 2017. do 2020. godine je dokument praćenja stanja u prostoru lokalne razine koji razmatra Općinsko vijeće Općine Petrijevci, a izrađuje se u odnosu na Prostorni plan Osječko-baranjske županije ("Županijski glasnik" 1/02, 4/10, 3/16, 5/16, 6/16, 5/20 i 7/20) i druge strateške, razvojne, planske i programske dokumente i pokazatelje županijske razine koji su od utjecaja na održiv razvoj u prostoru Općine Petrijevci, Prostorni plan uređenja Općine Petrijevci ("Službeni glasnik Općine Petrijevci" broj 7/03, 4/08, 4/12, 4/17, 8/20 i 9/20-proč. tekst) i ostale važeće prostorne planove lokalne razine - urbanističke i detaljne planove uređenja. Izvješće se objavljuje u „Službenom glasniku Općine Petrijevci“.

SASTAVNICE IZVJEŠĆA

Osnovni sadržaj Izvješća određen je važećim Zakonom, a detaljniji sadržaj važećim Pravilnikom. Propisivanjem sadržaja kroz Pravilnik osigurava se jednoobraznost i minimalan sadržaj Izvješća, te postavljanje standarda na način da su iskazani prostorni pokazatelji usporedivi po različitim jedinicama područne (regionalne) i lokalne samouprave, što je naročito važno u uspostavi informacijskog sustava prostornog uređenja. Iako se radi o jednom dokumentu dvije su bitne njegove sastavnice koje se iščitavaju iz sadržaja:

- analitički dio kojim se utvrđuje stanje u prostoru (analiza stanja u prostoru, analiza stanja i trendova prostornog razvoja, analiza izrade i provođenja dokumenata prostornog uređenja i drugih dokumenata);
- programski dio kojim se utvrđuju smjernice i prioritetne aktivnosti za poboljšanje stanja u prostoru (mogućnosti održivog razvoja u prostoru, ocjena potrebe izrade novih i/ili izmjene i dopune postojećih dokumenata prostornoga uređenja, prijedlog aktivnosti za unaprjeđenje održivog razvoja u prostoru).

U izradi Izvješća koriste se podaci iz dokumenata prostornog uređenja, službeno objavljeni i dostupni podaci nadležnih javnopravnih tijela, te podaci iz usvojenih i objavljenih pojedinih sektorskih strateških, razvojnih, planskih i provedbenih dokumenata, koji su od utjecaja na održiv razvoj prostora.



Položaj Općine Petrijevci u prostoru Osječko - baranjske županije

3. Osnovna prostorna obilježja Općine Petrijevci

3.1. Osnovni podaci o stanju u prostoru

Općina Petrijevci je jedinica lokalne samouprave u sastavu Osječko-baranjske županije i jedna od 42 jedinice lokalne samouprave na području Osječko-baranjske županije, a graniči na zapadu s Gradom Valpovom, na jugu i jugoistoku s Općinama Bizovac i Čepin, na istoku Gradom Osijekom, dok sa sjeverne i sjeveroistočne stranegraniči s Općinama Jagodnjak i Darda. Općina Petrijevci i Osječko-baranjska županija (HR042) od 01. siječnja 2013. godine, prema Nacionalnoj klasifikaciji prostornih jedinica za statistiku 2020. (NN 96/12 i 102/12), ulaze u sastav statističke regije Kontinentalna Hrvatska (HR04).

Prema novom, važećem Zakonu o područjima županija, gradova i općina u Republici Hrvatskoj (NN broj 86/06, 125/06-isp., 16/07-isp., 95/08-Odluka USRH, 46/10-isp., 145/10, 37/13, 44/13, 45/13 i 110/15) granica Općine Petrijevci nije se mijenjala u odnosu na prethodno važeći zakon, no utvrđena su manja usklađenja granica između graničnih JLS .

Prema podacima iz Prostornog plana uređenja Općine Petrijevci, površina općine iznosi **55,6 km²**, dok prema najnovijim, vjerojatno do sada i tehnički najpreciznijim, digitalnim podacima u grafičkom obliku za Općinu Petrijevci dobivenim od Državne geodetske uprave 2020. godine očitana površina iznosi **55,07 km²**.

Petrijevci su smješteni u istočnom dijelu Valpovštine na terasi rijeke Drave i na prostoru aluvijalne ravni koja se proteže u blagoj depresiji ispunjenoj holocenskim nanosima Karašice i Vučice. Naplavnu ravan dravske terase i aluvijalnu ravan prekrili su nanosi lesa ili prapora ispod kojih se nalaze naslage muljevite gline, pijeska i šljunka. Petrijevci pripadaju među najstarija naselja istočne Slavonije. Od Valpova su Petrijevci udaljeni 10,6 kilometara, a od Osijeka 14 kilometara. Petrijevci su asfaltiranom cestom povezani sa Samatovcima i Satnicom. Satnica se nalazi u istočnom dijelu Valpovštine između Petrijevaca, Šaga, Ladimirevaca, Bizovca i Samatovaca na aluvijalnoj ravni u blagoj depresiji ispunjenoj nanosima kvartarnih sedimenata na površini nejednake debljine koji ovise o skupljanju nadzemnih i podzemnih voda. U blizini sela protječe rijeka Karašica.

Na lokalitetu Petrijevaca i njegove bliže okolice nailazimo na vrlo stare arheološke ostatke koji pokazuju da je taj kraj bio naseljen već u neolitik. Antički, grčki i rimski izvori spominju naselje po imenu Mursella za razliku od istočnije, daleko poznatije Murse, današnjeg Osijeka. Mursella je bio grad sa samostalnom gradskom upravom kojemu je pripadao manji ili veći dio prigradskog teritorija sa svim selištima.

Petrijevci su nastali na drugoj lokaciji, a ne na mjestu rimskog naselja Mursella. Oni su se u ranom srednjem vijeku zvali Karaševo, koje je dobilo ime prema rijeci Karašici a nalazilo se južnije od današnjeg mjesta Petrijevci. Karaševo je bilo posjed viteškog reda ivanovaca, uz naselja Petrijevci, Kupčinovci, Samatovci, Satnica, Bušinci, Goričani, Doljanci, Novaki, Preslatinci, Bizovac, Lepodrevci, Balogovci (Obreš), Cret, Pavlovci, Ladimirevci ... (ukupno 30 sela). Posjedi vitezova ivanovaca postojali su sve do pobjede Turaka na Mohačkom polju 1526. godine.

Dio žitelja Karaševa i Petrijevaca sklonio se na otok (mađarski: Sziget) između Karašice i Drave, koji se i danas zove Siget (Sziget). Spominje se da su Turci podigli most preko Karašice i da su njegovi stupovi viđeni u 18. stoljeću prilikom regulacije ove rijeke. Na tom mostu su se, navodno, sukobile kršćanska i turska vojska 1685. godine u borbama za oslobođenje Slavonije. Za vrijeme Turaka mjesto Petrijevci nalazimo pod raznim imenima kao: Petrovo selo, Petrensky, Petrovitz, Petrovcz, Petrowacz, Karassevo ...

Petrijevci se ponovo spominju 1695. godine, ali se ime Karaševa ne gasi već je opet naseljeno oko godine 1700. i to na mjestu današnjih Petrijevaca, a naselili su ga stanovnici iz starih Petrijevaca preko Krašice (Siget). 1754. godine barun Petar Prandau sagradio je u Petrijevcima novu crkvu sv. Petra Apostola, a 1885. godine u Petrijevcima je bilo već 381 kuća s 2.145 stanovnika.

Broj stanovnika Općine Petrijevci (prema rezultatima Popisa stanovništva 2011. godine) iznosio je 2.870, od čega je 2.299 stanovnika, ili 80% nastanjeno u naselju Petrijevci. Površina Općine Petrijevci iznosi 55,6 km², što iznosi 1,3% od ukupne površine Osječko-baranjske županije. Općina Petrijevci ima ukupno samo 2 samostalna statistička naselja.

Općina Petrijevci vrlo dobro je prometno povezana sa gradom Osijekom, a u novije vrijeme izgradnjom autoceste Slavonika i sa širim područjem Republike Hrvatske i Europe.

Značajni privredni potencijal Općine Petrijevci čini poljoprivredno zemljište i šume. Općina Petrijevci ima ukupno 3.573,7 ha obradive površine (63,6 % ukupne površine). Gospodarske aktivnosti odvijaju se u sklopu dvadesetak poslovnih jedinica, u tvrtkama iz djelatnosti poljoprivrede, lova i šumarstva, trgovine na malo i veliko, prerađivačke industrije i graditeljstva, prometa, skladištenja i veza te poslovanja nekretninama, iznajmljivanja i poslovnih usluga. Zbog svojeg dobrog prometnog položaja i blizine Osijeka, Općina Petrijevci u zadnjih nekoliko godina predstavlja vrlo važan gospodarski subjekt Osječko-baranjske županije.

Tablica 1. - PRIRODNO KRETANJE STANOVNIŠTVA OPĆINE PETRIJEVCI

OSNOVNA OBILJEŽJA OPĆINE PETRIJEVCI	
BROJ NASELJA OPĆINE	2
BROJ STANOVNIKA OPĆINE	2.870
POVRŠINA OPĆINE	55,6 km ²
GUSTOĆA NASELJENOSTI	51,6 st/ km ²
BROJ STANOVNIKA SJEDIŠTA OPĆINE	2.299
GUSTOĆA NASELJENOSTI SJEDIŠTA OPĆINE	50,4 st/km ²
UDIO STANOVNIKA SJEDIŠTA OPĆINE U UKUPNOM STANOVNIŠTVU	80,1%

Izvor:

Popis stanovništva, kućanstava i stanova u Republici Hrvatskoj 2011.

Državni zavod za statistiku; Središnji registar prostornih jedinica, Državna geodetska uprava, 2018.

Tablica 2. – GUSTOĆA NASELJENOSTI

Naselje	stanovnici popis 2011.	površina (km²)	gustoća (st/km²)
Petrijevci	2.299	28,0	82,1
Satnica	571	27,6	20,7
OPĆINA PETRIJEVCI UKUPNO	2.870	55,60	51,6

Izvor:

Popis stanovništva, kućanstava i stanova u Republici Hrvatskoj 2011., Državni zavod za statistiku
Središnji registar prostornih jedinica - podaci u grafičkom obliku, Državna geodetska uprava, 2018.

Prosječna gustoća naseljenosti u Općini Petrijevci iznosi 51,6 st/km², što je manje od gustoće naseljenosti Republike Hrvatske (75 st/km²) i Osječko-baranjske županije (73,46 st/km²). Naselje Satnica ima znatno manju gustoću naseljenosti (20,7 st/km²) nego općinsko središte, naselje Petrijevci (82,1 st/km²).

3.2. Demografska obilježja

U svrhu upotpunjenosti prikaza sustava naselja potrebno je iskazati osnovne demografske značajke, kako za ukupno područje Općine Petrijevci, tako i za svako pojedino naselje, odnosno utvrđenu prostornu cjelinu. Prikaz demografskih obilježja u nastavku, temelji se na rezultatima popisa stanovništva, kućanstava i stanova 2011. godine, a obradit će se i podaci koji se prate na godišnjoj razini: procjena broja stanovnika, migracije i prirodno kretanje stanovnika. Važno je napomenuti i da se ovo Izvješće izrađuje na kraju međupopisnog razdoblja (sljedeći popis stanovništva biti će 2021. godine) te će svoju punu važnost imati kao referentna točka za iduće Izvješće.

Također će tek na temelju podataka popisa 2021. godine biti moguće detaljnije sagledati stanje i trendove demografskog razvoja kako Osječko-baranjske županije u cjelini, tako i pojedinih jedinica lokalne samouprave.

Opću populacijsku dinamiku prostora moguće je sagledati kroz podatke o prirodnom kretanju stanovništva (priraštaj). Iz analize prirodnog kretanja stanovništva u razdoblju od 2010. do 2019. godine, vidi se, da područje Općina Petrijevci ima negativan prirodni priraštaj, koji za desetgodišnje razdoblje iznosi prosječno 19,2 osoba godišnje.

Tablica 3. - PRIRODNO KRETANJE STANOVNIŠTVA OPĆINE PETRIJEVCI

Godina	živo-rođeni	mrtvo-rođeni	umrli	umrla dojenčad	prirodni prirast	brakovi		vitalni indeks (živorodeni na 100 umrlih)
						sklopljeni	razvedeni	
2010. godina	27	0	33	0	- 6	13	2	81,8
2011. godina	27	0	44	0	- 17	9	3	61,4
2012. godina	16	0	38	1	- 22	9	2	42,1
2013. godina	17	0	33	0	- 16	11	4	51,5
2014. godina	13	0	32	0	- 19	21	1	40,6
2015. godina	19	0	51	0	- 32	16	2	37,3
2016. godina	26	0	41	0	- 15	7	5	63,4
2017. godina	19	0	38	0	- 19	19	5	50,0
2018. godina	12	0	26	0	- 14	20	7	46,2
2019. godina	13	0	45	0	- 32	13	4	28,9

Izvor: DZS

Broj živorođene djece u razmatranom razdoblju prosječno iznosi gotovo 19 godišnje, pri čemu je najviše djece rođeno 2010. i 2011. godine (27 živorođene djece). Stopa nataliteta (živorođeni na 1.000 stanovnika) u 2019. iznosila je 4,52. Broj umrlih osoba u razmatranom razdoblju je oko 38 osoba godišnje. Stopa mortaliteta (umrli na 1.000 stanovnika) u 2019. iznosila je 15,67. Stopa prirodnog prirasta u 2019. godini bila je negativna (- 32 osobe), što ukazuje na nepovoljna demografska kretanja. Negativno kretanje pokazuje i vitalni indeks (živorođeni na 100 umrlih) koji je 2019. godine iznosio samo 28,9.

Od popisa broja stanovnika 1900. godine pa do najnovijeg popisa 2011. godine broj stanovnika na području Općine Petrijevci je u razdoblju 1900. – 2001. godine bio gotovo konstantan (prosječno oko 3.190 stanovnika po popisu), da bi nakon toga u međupopisnom razdoblju 2001. – 2011. počeo značajnije opadati (sa 3.068 na 2.870, što je pad za 198 stanovnika). Uzimajući u obzir procjenu broja stanovnika DZS za 31.12.2019. godine (svega 2.606 stanovnika), može se pretpostaviti da se taj pad i dalje ubrzano nastavlja.

U posljednjem popisnom razdoblju značajniji brojčani pad broja stanovnika bio je u Petrijevcima (140 stanovnika), dok je u Satnici pad iznosio 58 stanovnika. U odnosu na broj stanovnika naselja, Petrijevci su izgubili 5,7% stanovnika, a Satnica čak 9,2% stanovnika.

Tablica 4. – SALDO MIGRACIJA STANOVNIŠTVA 2010. – 2019.

Godina	DOSELJENI				ODELJENI			
	ukupno	iz drugog grada/općine iste županije	iz druge županije	iz inozemstva	ukupno	u drugi grad/općinu iste županije	u drugu županiju	u inozemstvo
2011.	30	24	6	-	42	23	15	4
2012.	50	40	9	1	22	13	6	3
2013.	61	46	10	2	40	24	12	1
2014.	45	33	5	6	51	22	12	16
2015.	50	36	10	3	53	29	15	8
2016.	42	27	13	2	61	24	11	26
2017.	32	24	5	3	113	53	21	39
2018.	54	40	4	10	50	23	8	19
2019.	81	44	9	27	92	49	12	30

Izvor: DZS

Na temelju podataka Popisa stanovništva, kućanstava i stanova 2011., prirodnoga kretanja i migracijskog salda, Državni zavod za statistiku daje procjenu ukupnog broja stanovnika s 31. prosinca pojedine godine.

U skladu s navedenim podacima procjene Državnog zavoda za statistiku, ukupan broj stanovnika u Općini Petrijevci od 2011. do 2013. godine bio u laganom porastu, a od tada je u laganom padu, pa je procijenjeno da je 31.12.2019. godine Općina Petrijevci imala **2.606 stanovnika** (čak 264 stanovnika manje nego u popisu 2011.). U razdoblju 2011. – 2019. Ukupni saldo migracija je bio negativan i iznosio je - 79 stanovnika (445 doseljenih i 524 odseljenih stanovnika). Pri tome valja istaknuti da je saldo migracija s općinama i gradovima Osječko-baranjske županije pozitivan (+54 stanovnika), dok je saldo s inozemstvom negativan (- 92 stanovnika). Također, iz općine je odseljeno više stanovnika u druge županije nego što je iz njih doseljeno u općinu (- 41 stanovnika).

Tablica 5. – PROCJENA STANOVNIŠTVA I OSNOVNI STATISTIČKI PODACI
ZA RAZDOBLJE 2011. DO 2019. GODINE

	GODINA								
	2011.	2012.	2013.	2014.	2015.	2016.	2017.	2018.	2019.
Procjena stanovništva 31.12.	2.842	2.848	2.853	2.828	2.793	2.759	2.659	2.649	2.606
Živorodeni	27	16	17	13	19	26	19	12	13
Umrli	44	38	33	32	51	41	38	26	45
Sklopljeni brakovi	9	9	11	21	16	7	19	20	13
Razvedeni brakovi	3	2	4	1	2	5	5	7	4
Zaposleni u pravnim osobama	358	206	237	287	268	218	152	170	234
Broj završenih stanova	4	3	5	7	2	2	1	1	2
Površina završenih stambenih zgrada	720	738	672	1.533	252	149	90	299	246
Površina završenih nestambenih zgrada	-	414	-	73	1.543	14.503	1.724	-	850
Dolasci turista	-	-	-	-	-	-	-	718	584
Noćenja turista	-	-	-	-	-	-	-	1.359	1.089
Broj djece u predškolskim ustanovama	52	36	43	36	49	59	55	54	50
Broj učenika u osnovnim školama	219	222	227	225	211	215	196	197	190
Studenti	91	90	78	79	75	72	58	59	-

Izvor: Gradovi u statistici, DZS

Tablica 6. - PROMJENE BROJA STANOVNIKA NA PODRUČJU OPĆINE PETRIJEVCI
U RAZDOBLJU OD 1900. DO 2011. GODINE

Naselje	GODINA											
	1900.	1910.	1921.	1931.	1948.	1953.	1961.	1971.	1981.	1991.	2001.	2011.
Petrijevci	2.342	2.471	2.352	2.434	2.377	2.294	2.559	2.451	2.317	2.327	2.439	2.299
Satnica	786	884	889	865	791	812	762	709	702	645	629	571
OPĆINA PETRIJEVCI UKUPNO	3.128	3.355	3.241	3.299	3.168	3.106	3.321	3.160	3.019	3.272	3.068	2.870

Izvor: DZS

U proteklom međupopisnom razdoblju oba su naselja na području Općine Petrijevci zabilježila pad broja stanovnika. U naselju Petrijevci taj pad iznosi 140 stanovnika (5,64%) - sa 2.439 na 2.299 stanovnika, dok u naselju Satnica pad iznosi 58 stanovnika (9,2 %) – sa 629 na 571 stanovnika.

Tablica 7. - STANOVNIŠTVO NA PODRUČJU OPĆINE PETRIJEVCI PO NASELJIMA

Naselje	2001. godine		2011. godine		indeks kretanja broja stanovnika 2011./2001.
	ukupno popisane osobe	ukupno broj stanovnika	ukupno popisane osobe	ukupno broj stanovnika	
Petrijevci	2.476	2.439	2.425	2.299	94,25
Satnica	643	629	588	571	90,77
OPĆINA PETRIJEVCI	3.119	3.068	3.013	2.870	93,54

Izvor: DZS

Tablica 8. - KONTINGENTI STANOVNIŠTVA OPĆINE PETRIJEVCI

spol	ukupno	0 – 6 godina	0 - 14 godina	0 - 17 godina	0 - 19 godina	žene u fertilnoj dobi		radno sposobno stanovništvo (15 – 64 godine)	60 i više godina	65 i više godina	75 i više godina	prosječna starost	indeks starenja	koef. starosti
						svega (15 – 49 godina)	od toga 20 - 29 godina							
sv.	2.870	177	418	511	578	-	-	1.906	747	546	235	42,7	129,2	26,0
m	1.426	91	229	279	312	-	-	988	298	209	75	40,2	95,5	20,9
ž	1.444	86	189	232	266	591	154	918	449	337	160	45,2	168,8	31,1

Izvor: Popis stanovništva, kućanstava i stanova u Republici Hrvatskoj 2011.

Prema rezultatima Popisa stanovništva 2011. godine ostali demografski pokazatelji Općine Petrijevci su prikazani u priloženoj tablici.

Tablica 9. - STANOVNIŠTVO OPĆINE PETRIJEVCI PREMA STAROSTI I SPOLU PO NASELJIMA

	spol	ukupno	starost																		
			0-4	5-9	10-14	15-19	20-24	25-29	30-34	35-39	40-44	45-49	50-54	55-59	60-64	65-69	70-74	75-79	80-84	85-89	90 i više
OPĆINA PETRIJEVCI	sv.	2.870	122	133	163	160	195	162	173	174	183	210	243	205	201	171	140	120	74	29	12
	m	1.426	64	66	99	83	107	96	91	88	93	108	128	105	89	77	57	43	25	6	1
	ž	1.444	58	67	64	77	88	66	82	86	90	102	115	100	112	94	83	77	49	23	11
Petrijevci	sv.	2.299	100	105	120	132	171	135	140	137	145	178	195	159	159	129	110	93	54	26	11
	m	1.135	51	46	74	65	95	78	76	67	72	88	109	80	72	57	45	34	20	5	1
	ž	1.164	49	59	46	67	76	57	64	70	73	90	86	79	87	72	65	59	34	21	10
Satnica	sv.	571	22	28	43	28	24	27	33	37	38	32	48	46	42	42	30	27	20	3	1
	m	291	13	20	25	18	12	18	15	21	21	20	19	25	17	20	12	9	5	1	-
	ž	280	9	8	18	10	12	9	18	16	17	12	29	21	25	22	18	18	15	2	1

Izvor: Popis stanovništva, kućanstava i stanova u Republici Hrvatskoj 2011.

Prema Popisu stanovništva 2011. godine na području Općine, od ukupno 2.870 stanovnika, bilo je 1.426 muškaraca (49,7%) i 1.444 žena (50,3%). U odnosu na stanje prema Popisu stanovništva 2001. godine udio žena u ukupnom stanovništvu se smanjio (2001. godine iznosio 51,43%), a muškaraca povećao (2001. godine - 48,56%). U Osječko-baranjskoj županiji je nešto (malo) drugačije – žene čine 51,85%, a muškarci 48,15% ukupnog broja stanovnika. U naselju Satnica je broj muškaraca veći od broja žena.

Tablica 10. – DNEVNE MIGRACIJE

Broj stanovnika	Dnevni migranti											
	Ukupno	Zaposleni					Učenici					Studenti
		Zaposleni - svega	Rade u drugom naselju istog grada/općine	Rade u drugom gradu/općini iste županije	Rade u drugoj županiji	Rade u inozemstvu	Učenici - svega	Učenici osnovnih škola	Učenici srednjih škola			
2.870	824	592	13	564	14	1	158	40	118	74		
Broj stanovnika	Tjedni migranti											
	Ukupno	Zaposleni					Učenici					Studenti
		Zaposleni - svega	Rade u drugom naselju istog grada/općine	Rade u drugom gradu/općini iste županije	Rade u drugoj županiji	Rade u inozemstvu	Učenici - svega	Učenici osnovnih škola	Učenici srednjih škola			
2.870	30	22	-	11	11	-	2	1	1	6		

Izvor: Popis stanovništva, kućanstava i stanova u Republici Hrvatskoj 2011.

Prema popisu stanovništva 2011. godine od ukupno 2.870 stanovnika, dnevnih je migranata 824 ili 28,7% (Udio dnevnih migranata u ukupnom stanovništvu Osječko-baranjske županije iznosi 38,5). Od tog broja zaposlenih je 592 (71,8%), učenika 158 (19,2%) i studenata 74 (8,9%). Najveći dio zaposlenih radi u drugom gradu/općini na području Osječko-baranjske županije - njih 564 (68,4%. S obzirom na gospodarsku snagu i blizinu Grada Osijeka, može se pretpostaviti da velika većina zaposlenih dnevnih migranata mjesto rada ima u Osijeku. Tjednih je migranata znatno manje i njihov udio u ukupnom broju stanovnika iznosi oko 1,0%.

Tablica 11. - STANOVNIŠTVO OPĆINE PETRIJEVCI PREMA NARODNOSTI

	Ukupno	Hrvati	Nacionalne manjine u Republici Hrvatskoj										izjasnili se u smislu vjerske pripadnosti	ne izjašnjavaju se	nepoznato
			Albanci	Bugari	Crnogorci	Mađari	Nijemci	Romi	Rusini	Slovaci	Slovenci	Srbi			
OPĆINA PETRIJEVCI	2.870	2.795	11	1	1	10	4	7	1	3	5	20	3	5	4
%	100,00	97,39	0,38	0,03	0,03	0,35	0,14	0,24	0,03	0,10	0,17	0,70	0,10	0,17	0,14

Izvor: Popis stanovništva, kućanstava i stanova u Republici Hrvatskoj 2011.

Tablica 12. - STANOVNIŠTVO OPĆINE PETRIJEVCI PREMA DRŽAVLJANSTVU

	ukupno	hrvatsko		strano	bez državljanstva	nepoznato
		svega	od toga: hrvatsko i drugo			
OPĆINA PETRIJEVCI	2.870	2.865	24	2	1	2
%	100,00	99,83	0,84	0,07	0,03	0,07

Izvor: Popis stanovništva, kućanstava i stanova u Republici Hrvatskoj 2011.

Tablica 13. - STANOVNIŠTVO OPĆINE PETRIJEVCI PREMA VJERI

	ukupno	katolici	pravoslavci	protestanti	ostali kršćani	muslimani	ostale religije	agnos-tici i skeptici	nisu vjernici i ateisti	ne izjašnjavaju se	nepoznato
OPĆINA PETRIJEVCI	2.870	2.748	35	5	8	13	1	7	34	13	6
%	100,00	95,75	1,22	0,17	0,28	0,45	0,03	0,24	1,18	0,45	0,21

Izvor: Popis stanovništva, kućanstava i stanova u Republici Hrvatskoj 2011.

Tablica 14. - STANOVNIŠTVO OPĆINE PETRIJEVCI PREMA MATERINSKOM JEZIKU

Jezik	broj stanovnika
Hrvatski	2.837
Albanski	12
Mađarski	5
Romski	8
Slovenski	1
Srpski	3
Ostali jezici	1
Nepoznato	3

Izvor: Popis stanovništva, kućanstava i stanova u Republici Hrvatskoj 2011.

Tablica 15. - KUĆANSTVA OPĆINE PETRIJEVCI PO NASELJIMA

	ukupni broj kućanstava 2001. godine	ukupni broj kućanstava 2011. godine	indeks rasta broja kućanstava 2011./2001.
Petrijevci	815	830	101,8
Satnica	207	198	100,5
OPĆINA PETRIJEVCI	1.022	1.028	98,14

Izvor: Popis stanovništva, kućanstava i stanova u Republici Hrvatskoj 2011.

Tablica 16. - STAMBENE JEDINICE NA PODRUČJU OPĆINE PETRIJEVCI

	2001. godina	2011. godina	indeks rasta broja stanova za stalno stanovanje 2011./2001.
	stanovi za stalno stanovanje	stanovi za stalno stanovanje	
Petrijevci	869	907	1,04
Satnica	245	253	1,03
OPĆINA PETRIJEVCI	1.114	1.160	1,04

Izvor: Popis stanovništva, kućanstava i stanova u Republici Hrvatskoj 2001. i 2011.

U međupopisnom razdoblju od 2001. do 2011. ukupni broj stanova na području Općine Petrijevci je porastao za ukupno 75 stanova.

Tablica 17. – PRIVATNA KUĆANSTVA OPĆINE PETRIJEVCI PREMA TIPU I BROJU ČLANOVA

	Privatna kućanstva														
	Ukupno	Obiteljska kućanstava prema broju članova											Neobiteljska kućanstva		
		svoga	2	3	4	5	6	7	8	9	10	11 i više	svoga	samačka kućanstva	višečlana kućanstva
OPĆINA PETRIJEVCI	1.003	752	239	169	200	98	22	16	6	1	-	1	251	234	17

Izvor: Popis stanovništva, kućanstava i stanova u Republici Hrvatskoj 2011.

Tablica 18. – OBITELJI OPĆINE PETRIJEVCI PREMA TIPU I BROJU ČLANOVA

	Ukupno	Bračni par bez djece	Izvanbračni par bez djece	Bračni par s djecom	Izvanbračni par s djecom	Majka s djecom	Otac s djecom
Broj obitelji	820	255	5	437	5	88	30
Broj članova obitelji	2.483	510	10	1.676	19	202	66

Izvor: Popis stanovništva, kućanstava i stanova u Republici Hrvatskoj 2011.

Tablica 19. – STANOVCI OPĆINE PETRIJEVCI PREMA NAČINU KORIŠTENJA

	ukupno	stanovi za stalno stanovanje				stanovi koji se koriste povremeno	
		ukupno	nastanjeni	privremeno nenastanjeni	napušteni	stanovi za odmor	u vrijeme sezonskih radova u poljoprivredi
broj	1.611	1.154	972	131	51	452	5
m ²	127.434	106.677	93.014	10.814	2.849	20.617	140

Izvor: Popis stanovništva, kućanstava i stanova u Republici Hrvatskoj 2011.

Tablica 20. – NASTANJENE STAMBENE JEDINICE PREMA BROJU KUĆANSTAVA, ČLANOVIMA KUĆANSTAVA I UKUPNOM BROJU OSOBA

ukupno stambene jedinice			nastanjeni stanovi			kolektivni stanovi		
broj stambenih jedinica	broj kućanstava	broj članova kućanstava	ukupan broj	broj kućanstava	broj članova kućanstava	ukupan broj	broj institucionalnih i privatnih kućanstava	broj članova kućanstava
973	1.004	2.870	972	1.003	2.860	1	1	10

Izvor: Popis stanovništva, kućanstava i stanova u Republici Hrvatskoj 2011.

Tablica 21. – NASTANJENI STANOVNI PREMA BROJU SOBA I VLASNIŠTVU

	ukupno	1-sobni	2-sobni	3-sobni	4-sobni	5-sobni	6-sobni	7-sobni	8 i više soba	stanovi prema vlasništvu	
										fizičke osobe	pravne osobe
broj	972	30	148	362	245	133	41	10	3	965	7
m ²	93.014	1.046	9.041	29.619	25.962	17.329	6.832	2.534	651	92.525	489

Izvor: Popis stanovništva, kućanstava i stanova u Republici Hrvatskoj 2011.

Stanovništvo Općine Petrijevci je 2011. godine živjelo je u 1.003 kućanstava, prosječne veličine 2,86 članova.

Tablica 22. STANOVNIŠTVO PREMA GLAVNIM IZVORIMA SREDSTAVA ZA ŽIVOT

Spol	Ukupno	Prihodi od stalnog rada	Prihodi od povremenog rada	Prihodi od poljoprivrede	Starosna mirovina	Ostale mirovine	Prihodi od imovine	Socijalne naknade	Ostali prihodi	Povremena potpora drugih	Bez prihoda	Nepoznato
sv.	2.870	787	50	290	337	445	2	190	30	13	1.002	3
m	1.426	504	34	132	174	193	1	87	11	6	434	3
ž	1.444	283	16	158	163	252	1	103	19	7	568	-

Izvor: Popis stanovništva, kućanstava i stanova u Republici Hrvatskoj 2011.

Tablica 23. – STANOVNIŠTVO STARO 15 I VIŠE GODINA PREMA TRENUTAČNOJ AKTIVNOSTI I SPOLU

starost	spol	ukupno	zaposleni	Nezaposleni				Ekonomski neaktivni				Nepoznato
				svega	nezaposleni traže prvo zaposlenje	nezaposleni, traže ponovno zaposlenje	svega	umirovlj.	osobe koje se bave obavezama u kućanstvu	učenci ili studenti	ostale neaktivne osobe	
Ukupno	sv.	2.452	838	229	41	188	1.382	766	270	212	134	3
	m	1.197	532	118	25	93	544	361	12	96	75	3
	ž	1.255	306	111	16	95	838	405	258	116	59	-
15-19	sv.	160	7	9	6	3	144	-	2	137	5	-
	m	83	6	6	4	2	71	-	-	68	3	-
	ž	77	1	3	2	1	73	-	2	69	2	-
20-24	sv.	195	58	49	22	27	88	-	4	68	16	-
	m	107	42	31	16	15	34	-	-	25	9	-
	ž	88	16	18	6	12	54	-	4	43	7	-
25-29	sv.	162	107	38	9	29	17	-	7	4	6	-
	m	96	72	19	5	14	5	-	-	1	4	-
	ž	66	35	19	4	15	12	-	7	3	2	-
30-34	sv.	173	115	31	-	31	26	1	15	3	7	1
	m	91	68	17	-	17	5	1	-	2	2	1
	ž	82	47	14	-	14	21	-	15	1	5	-
35-39	sv.	174	126	21	2	19	27	3	18	-	6	-
	m	88	77	4	-	4	7	2	1	-	4	-
	ž	86	49	17	2	15	20	1	17	-	2	-
40-44	sv.	183	109	23	2	21	50	17	24	-	9	1
	m	93	63	8	-	8	21	13	-	-	8	1
	ž	90	46	15	2	13	29	4	24	-	1	-
45-49	sv.	210	115	14	-	14	81	42	31	-	8	-
	m	108	64	7	-	7	37	34	1	-	2	-
	ž	102	51	7	-	7	44	8	30	-	6	-
50-54	sv.	243	123	24	-	24	96	42	42	-	12	-
	m	128	81	11	-	11	36	27	2	-	7	-
	ž	115	42	13	-	13	60	15	40	-	5	-
55-59	sv.	205	55	15	-	15	135	70	42	-	23	-
	m	105	38	11	-	11	56	35	2	-	19	-
	ž	100	17	4	-	4	79	35	40	-	4	-
60-64	sv.	201	22	5	-	5	174	127	35	-	12	-
	m	89	20	4	-	4	65	53	6	-	6	-
	ž	112	2	1	-	1	109	74	29	-	6	-

65-69	sv.	171	1	-	-	-	169	149	15	-	5	1
	m	77	1	-	-	-	75	71	-	-	4	1
	ž	94	-	-	-	-	94	78	15	-	1	-
70-74	sv.	140	-	-	-	-	140	112	18	-	10	-
	m	57	-	-	-	-	57	52	-	-	5	-
	ž	83	-	-	-	-	83	60	18	-	5	-
75 i više	sv.	235	-	-	-	-	235	203	17	-	15	-
	m	75	-	-	-	-	75	73	-	-	2	-
	ž	160	-	-	-	-	160	130	17	-	13	-

Izvor: Popis stanovništva, kućanstava i stanova u Republici Hrvatskoj 2011.

Tablica 24. - STRUKTURA STANOVNIŠTVA PREMA TRENUTNOM STANJU OBRAZOVANJA I SPOLU

Stupanj obrazovanja	Ukupno	Muško	Žensko
Bez škole	49	10	39
Osnovna škola 1. – 3. razreda	24	2	22
Osnovna škola 4. – 7. razred	250	86	164
Osnovna škola	611	233	378
Srednja škola	1.339	785	554
Stručni studij	81	42	39
Sveučilišni studij	93	36	57
Doktorat znanosti	2	-	2
Nepoznato	3	3	-
UKUPNO	2.452	1.197	1.255

Izvor: Državni zavod za statistiku, Popis stanovništva 2011. godine

4. Općina Petrijevci u okviru Prostornog plana Osječko-baranjske županije

Sustav prostornog uređenja propisan je Zakonom o prostornom uređenju. Čine ga subjekti, dokumenti, akti i postupci kojima se osigurava praćenje stanja u prostoru, određivanje uvjeta i načina izrade, donošenja i provođenja dokumenata prostornog uređenja te uređenja građevinskog zemljišta. Sustav prostornog uređenja uređen je na državnoj, područnoj (regionalnoj) i lokalnoj razini. Takvom strukturom utvrđena je nadležnost pojedinih tijela, odnosno subjekata, te hijerarhija i međusobna usklađenost dokumenata prostornog uređenja. Usloženost cjelokupnog sustava prostornog uređenja osigurava se Informacijskim sustavom prostornog uređenja. U tom sustavu, planiranje prostornog razvoja Općine Petrijevci nalazi se na lokalnoj razini i u okviru je šireg sustava prostornog uređenja Osječko-baranjske županije. Sustav prostornog uređenja Općine Petrijevci ustrojen je na slijedeći način:

- provođenje postupka izrade i donošenja prostornih planova lokalne razine (prostorni plan uređenja općine i urbanistički planovi), te ostalih zadaća u pogledu prostornog uređenja u nadležnosti je Općine Petrijevci;
- provedba prostornih planova na području Općine Petrijevci u nadležnosti je Osječko-baranjske županije;
- usklađenost prostornog planiranja lokalne razine sa onom županijske razine osigurava se putem Zakonom utvrđene obveze ishoda mišljenja Zavoda za prostorno uređenje Osječko-baranjske županije o usklađenosti Prostornog plana uređenja Općine Petrijevci s Prostornim planom Osječko-baranjske županije;
- donošenje prostornih planova, kao i razmatranja dokumenata praćenja stanja u prostoru lokalne razine, u nadležnosti je Općinskog vijeća Općine Petrijevci.

Zakonom propisanom obveznom dostavom prostornih planova i izvješća o stanju u prostoru lokalne razine i područne (regionalne) razine Zavodu za prostorno uređenje Osječko-baranjske županije te Ministarstvu prostornog uređenja, graditeljstva i državne imovine - Zavodu za prostorni razvoj, osigurava se povezanost prostornog uređenja lokalne razine sa sustavom prostornog uređenja županijske i državne razine, te vođenje i ažuriranje Informacijskog sustava prostornog uređenja.

Informacijski sustav prostornog uređenja (ISPU) uspostavljen je sukladno Zakonu te predstavlja državni interoperabilni i multiplatformni sustav za unos, verifikaciju, javnu objavu i razmjenu prostornih podataka za potrebe izrade, donošenja, provedbe i nadzora prostornih planova, trajnog praćenja stanja u prostoru u području prostornog uređenja, izrade izvješća o stanju u prostoru, te obavljanje poslovnih procesa koji proizlaze iz primjene propisa u području prostornog uređenja te posebnih propisa. Informacijski sustav prostornog uređenja Osječko-baranjske županije vodi i održava Zavod za prostorno uređenje Osječko-baranjske županije. Prostorni planovi obrađuju se i implementiraju u geografsko-informacijski sustav (GIS) prostornog uređenja Osječko-baranjske županije i objavljuju se na službenim internetskim stranicama Zavoda (www.prostorobz.hr).

Informacijski sustav prostornog uređenja Osječko-baranjske županije povezuje se s Informacijskim sustavom prostornog uređenja državne razine radi objedinjavanja i razmjene prostornih podataka za objavu u okviru Informacijskog sustava prostornog uređenja Republike Hrvatske, koji vodi i održava Zavod za prostorni razvoj unutar Ministarstva graditeljstva i prostornog uređenja.

Prostorni plan Osječko-baranjske županije ("Županijski glasnik" 1/02, 4/10, 3/16, 5/16, 6/16, 5/20 i 7/20) izrađen je uz poštivanje ciljeva i smjernica iz Strategije i Programa prostornog uređenja Republike Hrvatske te utvrđuje osnove za budući razvitak u prostoru, ciljeve prostornog uređenja i namjenu prostora, te smjernice, mjere i uvjete za korištenje, zaštitu i uređivanje prostora. Naselje Petrijevci je u sustavu naselja Osječko-baranjske županije označeno kao prijelazno – slabije urbanizirano naselje (3. kategorija naselja – naselja veća od 1.000 stanovnika).

Prostornim planom županije utvrđeno je 6 socio-ekonomskih gradskih regija (Općina Petrijevci pripada socio-ekonomskoj gradskoj regiji Osijek):

- Osijek,
- Đakovo,
- Valpovo – Belišće,
- Beli Manastir,
- Našice,
- Donji Miholjac.

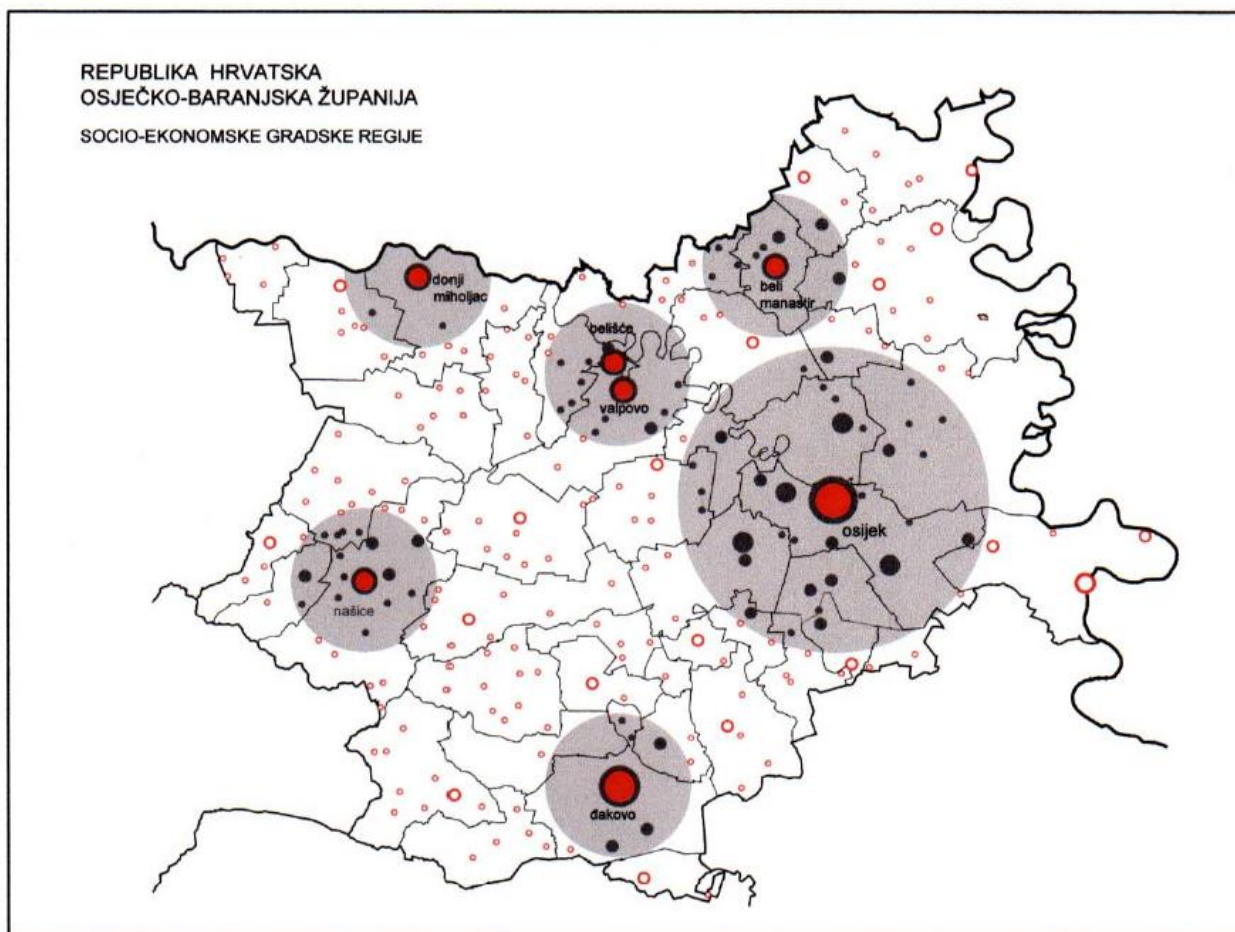

Socio-ekonomske gradske regije Osječko-baranjske županije

Za potrebe prostornog plana gravitacijska područja gradova utvrđena su primjenom gravitacijskog modela na temelju broja stanovnika 1991. godine. Najveće gravitacijsko područje je područje grada Osijeka čiji utjecaj je prisutan i u središnjem prostoru Županije na potezu prema Našicama. Može se konstatirati da se gravitacijska područja gradova u velikoj mjeri podudaraju s područjima bivših općina. Izuzetak su dijelovi na kojima je zbog snažne privlačne snage grada Osijeka gravitacijsko područje gradova u njegovom okruženju manje od područja čije su središte nekada ovi gradovi predstavljali.

Na temelju analize prostorne dimenzije procesa urbanizacije konstatirani su prostorni oblici ovog procesa - centri i osovine urbanizacije. Pri tome su centri urbanizacije gradovi, osobito oni s razvijenom funkcijom rada, a osovine urbanizacije se razvijaju duž prometnih linija koje ih povezuju i čine ih naselja u kojima dolazi do preobrazbe uglavnom uvjetovane zapošljavanjem stanovništva u gradovima.

Na području Osječko-baranjske županije jasno je izražen ovakav prostorni oblik urbanizacije, te se mogu izdvojiti centri urbanizacije koje čine gradovi, te osovine urbanizacije od kojih se ističe osovina Osijek-Bilje-Darda-Beli Manastir, Osijek-Čepin-Đakovo i Osijek-Petrijevci-Valpovo-Belišće. Daljnja urbanizacija ove posljednje osovine prema Donjem Miholjcu logičan je i očekivani sljedeći korak u razvoju područja, kao i jačanje i razvoj osovine Osijek-Bizovac-Koška-Našice.

Zbog ekscentričnog položaja grada Osijeka koji je najznačajnije žarište i ishodište svih osovina urbanizacije, glavne osovine urbanizacije pomaknute su prema istočnom dijelu Županije, a prostorni položaj ostalih gradova, primaknutih granicama Županije, rezultirao je slabo urbaniziranim središnjim prostorom, u kojem je jedino Koška naselje u kojem su započeli procesi urbane transformacije.

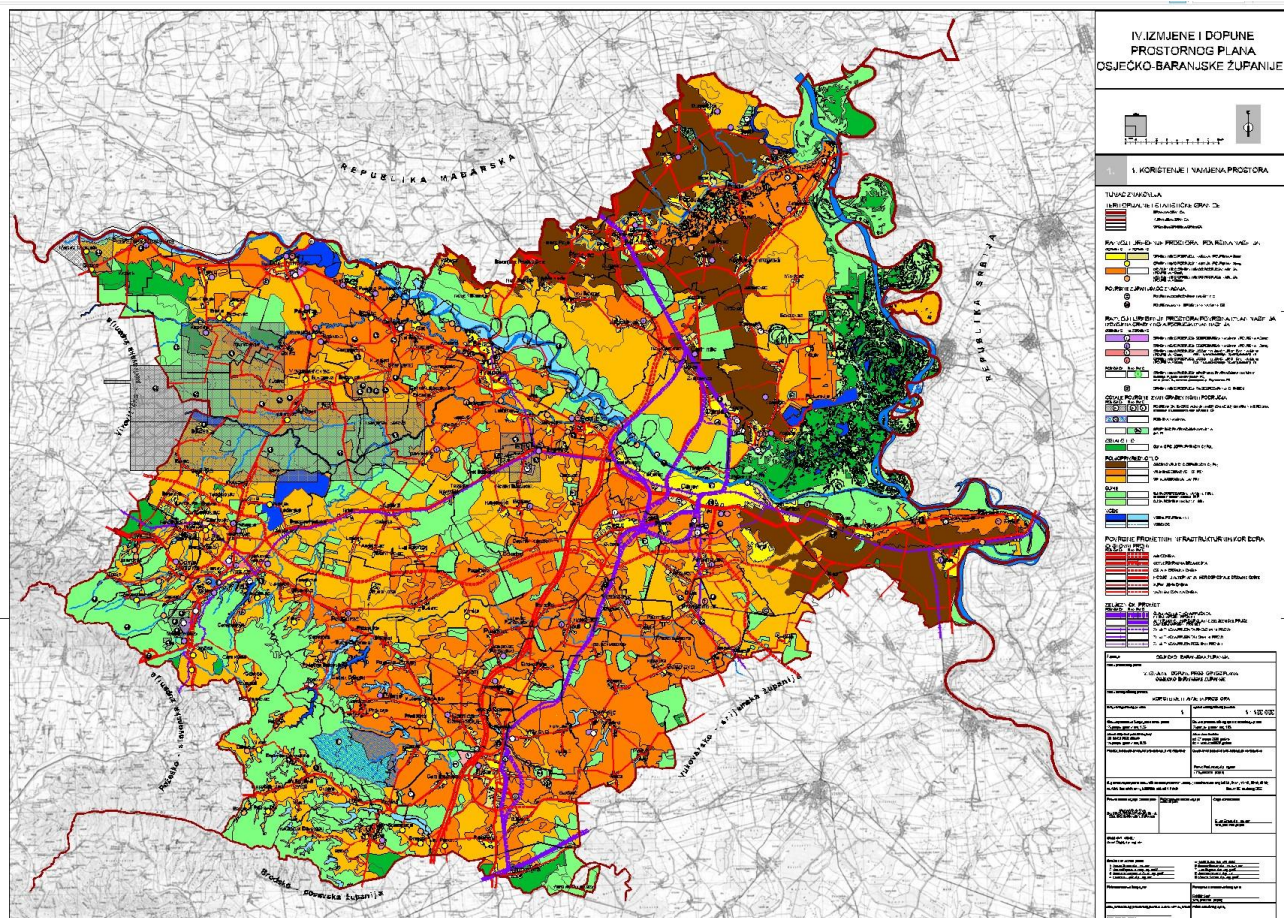

PROSTORNI PLAN OSJEČKO-BARANJSKE ŽUPANIJE
("Županijski glasnik" 1/02, 4/10, 3/16, 5/16, 6/16-pročišćeni plan, 5/20, 7/20-pročišćeni plan i 1/21)

II. ANALIZA I OCJENA STANJA, PROVEDBE I TRENDOVA PROSTORNOG RAZVOJA

1. Prostorna struktura korištenja i namjene površina Općine Petrijevci

Prostorna struktura korištenja i namjene površina Općine Petrijevci prikazana je na dva načina. Prvi je stanje prostorne strukture, temeljen na digitalnoj bazi podataka o stanju i promjenama zemljišnog pokrova i namjeni korištenja zemljišta Republike Hrvatske pod nazivom CORINE (COOrdination of INformation on the Environment), sa stanjem od 2018. godine. Drugi način je plan prostorne strukture temeljen na podacima iz Prostornog plana uređenja Općine Petrijevci.

1.1. Stanje korištenja i namjene površina

Prikaz stanja korištenja površina i zemljišta za Općinu Petrijevci temelji se na CLC (Corine Land Cover) bazi podataka koja je izrađena prema programu CORINE prihvaćenom od strane Europske unije i na razini Europske unije ocijenjena je kao temeljni referentni set podataka za prostorne i teritorijalne analize. Standardni pristup izrade CLC baze temelji se na vizualnoj interpretaciji satelitskih snimaka prema prihvaćenoj CLC metodologiji, dajući vektorske podatke u mjerilu 1:100000, minimalne širine poligona 100,0 m, minimalnog područja kartiranja 25,0 ha za bazu pokrova zemljišta, odnosno 5,0 ha za bazu promjena. Utvrđena CLC nomenklatura uključuje 44 klase, raspoređene u 3 razine, od kojih svaka opisuje različit pokrov zemljišta. Donji prikaz predstavlja pokrov zemljišta za referentnu 2018. godinu (za koju postoje posljednji službeni podaci), a od ukupno 23 klase pokrova zemljišta zabilježenih na području Osječko-baranjske županije, na području Općine Petrijevci prisutno je njih 9.

Tablica 25: STRUKTURA KORIŠTENJA I NAMJENE POVRŠINA OPĆINE PETRIJEVCI

STRUKTURA KORIŠTENJA ZEMLJIŠTA					
klasa (razina 3)		Općina Petrijevci		Osječko-baranjska županija	
ozn.	naziv	površina (ha)	udio (%)	površina (ha)	udio (%)
112	Nepovezana gradska područja	192,02	3,45	13.476,20	3,24
121	Industrijski ili komercijalni objekti	-	-	1.527,14	0,36
122	Cestovna i željeznička mreža i pripadajuće zemljište	-	-	156,45	0,03
123	Lučke površine	-	-	46,17	0,01
124	Zračne luke	-	-	158,28	0,03
131	Mjesta eksploatacije mineralnih sirovina	-	-	289,69	0,07
132	Odlagališta otpada	-	-	70,76	0,01
133	Gradilišta	34,81	0,62	61,04	0,01
141	Zelene gradske površine	-	-	102,30	0,02
142	Športsko rekreacijske površine	-	-	60,43	0,01
211	Nenavodnjavano obradivo zemljište	2.331,63	42,01	174.171,00	41,97
212	Navodnjavane oranice	-	-	323,78	0,07
221	Vinogradi	-	-	2.900,94	0,69
222	Voćnjaci	35,73	0,64	1.778,44	0,42
231	Pašnjaci	-	-	12.366,20	2,98
242	Mozaik poljoprivrednih površina	867,32	15,62	62.673,80	15,10
243	Pretežno poljoprivredno zemljište, sa značajnim udjelom prirodnog biljnog pokrova	453,46	8,17	13.384,30	3,22
311	Bjelogorična šuma	973,47	17,53	81.839,10	19,72
321	Prirodni travnjaci	-	-	317,23	0,07
324	Sukcesija šume (zemljišta u zarastanju)	553,13	9,96	28.541,10	6,87
411	Kopnene močvare	-	-	11.140,60	2,68
511	Vodotoci	108,55	1,95	5.747,73	1,38
512	Vodna tijela	-	-	3.790,47	0,91
ukupno		5.550,12	100,00	414.923,15	100,00

Izvor: CORINE Land Cover Hrvatska (CLC Hrvatska) 2018., Ministarstvo gospodarstva i održivog razvoja

Najveći dio zemljišta zauzima nenavodnjavano obradivo zemljište - 2.331,63 ha, zatim bjelogorična šuma – 973,47 ha i mozaik poljoprivrednih površina – 867,32 ha.

1.2. Plan korištenja i namjene površina

Za razliku od CLC baze podataka kojom je utvrđeno stanje pokrova, temeljem podataka iz Prostornog plana Općine Petrijevci utvrđen je plan korištenja površina iz kojeg je tek u manjem dijelu moguće razlučiti i stanje njihovog korištenja. Stoga ova dva načina utvrđivanja prostorne strukture korištenja i namjene površina nisu u potpunosti usporediva.

Plan korištenja i namjene površina Općine Petrijevci utvrđen je Prostornim planom uređenja Općine Petrijevci, a pokazatelji za korištenje i namjenu površina iskazani su sukladno Pravilniku o sadržaju, mjerilima kartografskih prikaza, obveznim prostornim pokazateljima i standardu elaborata prostornih planova.

Za plan korištenja površina u donjem prikazu predočeni su aktualni planski pokazatelji iz Prostornog plana uređenja Općine Petrijevci.

Prostornim planom uređenja Općine Petrijevci, u skladu s kriterijima utvrđenim odredbama Prostornog plana Osječko-baranjske županije, površine za razvoj i uređenje podijeljene su na dvije osnovne skupine:

A. POVRŠINE PREDVIĐENE ZA RAZVOJ I UREĐENJE PROSTORA KOJE SE SMJEŠTAJU UNUTAR GRAĐEVINSKIH PODRUČJA:

1. Građevinsko područje naselja i izdvojenih dijelova naselja su područja na kojima se predviđa gradnja novog ili proširenje postojećeg naselja. Unutar građevinskog područja naselja prostor je mješovite namjene, unutar koje se smještaju, pored stanovanja, sve funkcije sukladne namjeni, rangu i značenju naselja (školstvo, zdravstvo, kultura, sport, trgovina, ugostiteljstvo, turizam, javne zelene površine, groblja, servisi i slično),
2. Površine izvan naselja za izdvojene namjene - izdvojene namjene su specifične funkcije koje se svojom veličinom, strukturom i načinom korištenja razlikuju od naselja, te koje funkcioniraju u prostoru kao autonomne prostorne cjeline (bez stanovanja):
 - gospodarska namjena (I1, I2)
 - ugostiteljsko – turistička namjena (T, T4)
 - rekreacijsko područje Drava (R)
 - sportsko-rekreacijska namjena (R6, R7).

B. POVRŠINE BEZ GRAĐEVINSKIH PODRUČJA:

- poljoprivredne površine
 - vrijedno obradivo tlo (P2)
 - ostala obradiva tla (P3)
- šumske površine
 - šume gospodarske namjene (Š1)
 - šume posebne namjene - rekreacija (Š3)
- ostalo poljoprivredno tlo, šume i šumsko zemljište
- vodne površine - vodotoci, akumulacije (V)
- ostale površine –površine infrastrukturnih sustava (IS).

Površine za razvoj i uređenje naselja su područja na kojima se predviđa proširenje postojećeg naselja, u kojima se smještavaju, osim stanovanja, sve ostale namjene spojive s osnovnom (javna, gospodarska, športsko - rekreacijska, javne zelene površine, površine infrastrukturnih sustava i drugo). Unutar ovih područja izdvajaju se izgrađeni dio građevinskog područja (postojeće naselje koje uključuje izgrađeni i komunalno opremljen dio prostora) i neizgrađeni (komunalno neopremljen) dio građevinskog područja.

Površine za razvoj i uređenje izvan naselja (izdvojene namjene) uključuju izdvojene namjene koje se svojom veličinom, strukturom i načinom korištenja razlikuju od naselja te koje funkcioniraju u prostoru kao autonomne prostorne cjeline.

Površine namijenjene gradnji - građevinska područja zauzimaju 1.047,40 ha ili 18,8% površine općine, pri čemu se manji dio odnosi na površine građevinskih područja naselja (508,87 ha ili 9,1%), a veći dio na izgrađene strukture van građevinskih područja naselja za izdvojene namjene (538,53 ha ili 9,7%).

Poljoprivredne površine, šumske površine i ostalo poljoprivredno tlo, šume i šumsko zemljište predstavljaju najznačajniji prirodni resurs i zauzimaju 4.042,70 ha ili čak 72,1% površine Općine Petrijevci.

Tablica 26. - ISKAZ PROSTORNIH POKAZATELJA ZA NAMJENU POVRŠINA IZ PPUO PETRIJEVCI

OPĆINA PETRIJEVCI		oznaka	ukupno (ha)	% od površine Općine	stan./ha ¹ ha/stan. ²
1.	GRAĐEVINSKA PODRUČJA NASELJA ukupno	GP	508,87	9,15	6,686¹
1.1.	izgrađeni dio građevinskog područja naselja	-	271,84	4,88	12,50 ¹
1.2.	neizgrađeni i uređeni dio građevinskog područja naselja	-	74,75	1,34	45,48 ¹
1.3.	građevinsko područje naselja s posebnim uvjetima korištenja	-	6,77	0,12	-
1.4.	izdvojeni dio građevinskog područja naselja	-	87,57	1,57	38,82 ¹
1.5.	gospodarska namjena - proizvodna	I1, I2	46,36	0,83	73,33 ¹
1.6.	ugostiteljsko-turistička namjena	T	8,60	0,15	-
1.7.	sportsko-rekreacijska namjena	R7	11,34	0,20	-
1.8.	groblje	+	1,64	0,02	-
2.	IZDVOJENA GRAĐEVINSKA PODRUČJA IZVAN NASELJA ukupno	GP	538,53	9,68	0,15²
2.1.	izdvojeno građevinsko područje gospodarske namjene izvan naselja	I1, I2	42,62	0,76	0,012 ²
2.2.	izdvojeno građevinsko područje ugostiteljsko-turističke namjene izvan naselja	T, T4	52,26	0,93	0,015 ¹
2.3.	Rekreacijsko područje Drava	R	432,13	7,77	0,12 ¹
2.4.	sportsko-rekreacijska namjena	R6, R7	11,52	0,20	-
3.	POLJOPRIVREDNE POVRŠINE ukupno		3.143,69	56,54	0,92²
3.1.	vrijedno obradivo tlo (II. kategorija)	P2	1.395,15	25,10	0,41 ²
3.2.	ostala obradiva tla	P3	1.748,54	31,44	0,51 ²
4.	ŠUMSKE POVRŠINE ukupno	Š	895,27	16,10	0,26²
4.1.	gospodarske šume	Š1	282,66	5,08	0,08 ²
4.2.	šuma posebne namjene - rekreacija	Š3	612,61	11,01	0,18 ²
5.	OSTALO POLJOPRIVREDNO TLO, ŠUME I ŠUMSKO ZEMLJIŠTE ukupno	PŠ	3,74	0,06	-
6.	VODNE POVRŠINE ukupno	V	446,43	8,02	0,13²
6.1.	vodotoci	-	185,76	3,34	0,05 ²
6.2.	akumulacija (plan)	-	260,67	4,68	0,07 ²
7.	OSTALE POVRŠINE ukupno		23,47	0,42	-
7.1.	površine infrastrukturnih sustava	IS	23,47	0,42	-
	OPĆINA PETRIJEVCI sveukupno	-	5.560,00	100,0	0,61⁽¹⁾

* planirani broj stanovnika Općine Petrijevci 2015. godine iznosio je 3.400 stanovnika

U strukturi planirane namjene i korištenja, površine planirane za izgradnju naselja sa 508,87 ha čine udjel od 9,15% ukupne površine Općine Petrijevci. Pri tome treba uzeti u obzir da je u ovu površinu uključena i površina građevinskog područja naselja s posebnim uvjetima korištenja, izdvojeni dio građevinskog područja naselja, gospodarska namjena – proizvodna, ugostiteljsko-turistička namjena, sportsko-rekreacijska namjena i groblje. Bez toga ovih površina, površine planirane za izgradnju naselja iznose 346,59 ha ili 6,2% ukupne površine Općine Petrijevci.

Površine namijenjene izgradnji izvan naselja (u što se ubrajaju građevinska područja izdvojene namjene izvan naselja i ostale izgrađene površine) iznose 538,53 ha i čine oko 9,68% ukupne površine Općine Petrijevci. Ako se iz te površine izuzme Rekreacijsko područje Drava, onda površina građevinskog područja namijenjena izgradnji izvan naselja iznosi svega 106,40 ha ili 1,9% ukupne površine Općine Petrijevci. Poljoprivredne površine čine više od 56% površine Općine Petrijevci, a šumske oko 16%.

2. Sustav naselja Općine Petrijevci

2.1. Broj, veličina i osnovna obilježja prostora

U sastav Općine Petrijevci, prema Zakonu o područjima županija, gradova i općina u Republici Hrvatskoj (NN 86/06, 125/06-ispravak, 16/07-ispravak, 95/08-Odluka Ustavnog suda RH, 46/10-ispravak, 145/10, 37/13, 45/13 i 110/15) ulazi 2 naselja: Petrijevci i Satnica. Na temelju razmještaja i razvijenosti središnjih uslužnih funkcija u naseljima Osječko-baranjske županije i drugih kriterija, Prostornim planom Osječko-baranjske županije je utvrđen sustav naselja Općine Petrijevci, kojim su naselja podijeljena u 2 osnovne kategorije.

Tablica 27. - SUSTAV NASELJA OPĆINE PETRIJEVCI

Naselje	broj stanovnika 2011. godine	kategorija naselja
PETRIJEVCI	2.299	prijelazno – slabije urbanizirano naselje (3. kategorija naselja)
SATNICA	571	seosko naselje
UKUPNO	2.870	

Izvor: Prostorni plan Osječko-baranjske županije

2.2. Tipovi naselja

PPUO-om Petrijevci nije izvršena kategorizacija naselja prema kriterijima utvrđenim Strategijom prostornog uređenja Republike Hrvatske. Na području Općine Petrijevci niti jedno naselje ne zadovoljava kategorije "gradskog naselja". Kriteriji za gradsko naselje uključuju naselja s ≥ 5.000 stanovnika, $\leq 5\%$ udjela poljoprivrednog u ukupnom stanovništvu, $\geq 50,00\%$ radnih mjesta u odnosu na broj aktivnog stanovništva te $\geq 70,00\%$ domaćinstava bez poljodjelskog gospodarstva. Prema tim se kategorijama naselje Petrijevci može svrstati u kategoriju "prijelazno - slabije urbanizirano naselje", dok naselje Satnica pripada kategoriji "seosko naselje".

Gustoća naseljenosti naselja Petrijevci iznosi $50,4 \text{ st/km}^2$, a naselja Satnica $56,8 \text{ st/km}^2$, što je znatno manje od gustoće naseljenosti Osječko-baranjske županije ($73,46 \text{ st/km}^2$).

2.3. Građevinska područja naselja prema PPUO Petrijevci

Prostornim planom uređenja Općine Petrijevci, u svrhu uređenja te razvoja i planiranog proširenja naselja utvrđena su sukladno Zakonu građevinska područja naselja. Za potrebe izrade ovog Izvješća izrađena je detaljna analiza građevinskih područja naselja. U nastavku je prikazana njihova analiza prema veličini i izgrađenosti, a u odnosu na pokazatelje popisa stanovništva, kućanstava i stanova iz 2011. godine.

Tablica 28. - IZGRAĐENI I NEIZGRAĐENI DIO GRAĐEVINSKIH PODRUČJA NASELJA
IZ PPUO PETRIJEVCI

naselje	površina građevinskog područja naselja (ha)			postotak neizgrađenog dijela građ. područja naselja	broj stanovnika 2011. godine	gustoća stanovništva 2011. godine (st/ha)
	izgrađeno	neizgrađeno i uređeno	ukupno			
	2	3	4	5	6	6/2
Petrijevci	157,47	55,21	212,68	25,9%	2.299	10,8
Satnica	114,37	18,54	132,91	13,9%	571	4,3
Ukupno	271,84	73,75	345,59	21,3%	2.870	10,5

Izvor: Prostorni plan uređenja Općine Petrijevci

Prostornim planom uređenja Općine Petrijevci planirana građevinska područja naselja su utvrđena u skladu s odredbama Prostornog plana Osječko-baranjske županije i prilagođena stvarnim potrebama na način da novo građevinsko područje za novu gradnju (neizgrađeni dio građevinskog područja naselja) u prosjeku zauzima nešto više od 20% ukupnog građevinskog područja naselja.

3. Gospodarske djelatnosti

Jedna od najvažnijih gospodarskih djelatnosti za preko polovicu stanovništva je poljoprivreda. Ona čini glavni ili sporedni izvor prihoda. Osim poljoprivrede veliki broj poduzetnika bavi se uslužnim djelatnostima, trgovinom na veliko i malo, proizvodnjom i prerađivačkim djelatnostima, građevinarstvom i ostalim djelatnostima. Najveći gospodarski razvoj zabilježen je upravo u privatnom poduzetništvu gdje su otvoreni novi proizvodni kapaciteti koji se oslanjaju na lokalne resurse.

Prema podacima iz popisa stanovništva 2011. godine iz Općine Petrijevci je zaposleno ukupno 838 osoba. Najznačajnije djelatnosti prema broju zaposlenih su:

- Prerađivačka industrija – 162 zaposlenih
- Trgovina na veliko i malo, popravak motornih vozila i motocikala – 142 zaposlenih
- Građevinarstvo – 84 zaposlenih
- Javna uprava i obrana, obvezno socijalno osiguranje – 79 zaposlenih
- Poljoprivreda, šumarstvo i ribarstvo - 50
- Djelatnost zdravstvene zaštite i socijalne skrbi – 49 zaposlenih
- Prijevoz i skladištenje – 38 zaposlenih.
- Djelatnost pružanja smještaja te pripreme i usluživanja hrane – 37 zaposlenih.

Tablica 29. – PREGLED STANOVNIŠTVA OPĆINE PETRIJEVCI PREMA ZAPOSLENOSTI / NEZAPOSLENOSTI

		broj	%
Stanovništvo Općine Petrijevci		2.870	100,0%
Radno aktivno stanovništvo	zaposleno u poljoprivredi i tvrtkama	838	29,2%
	nezaposleno	228	7,9%
Umirovljenici		766	26,7%
Učenici ili studenti		212	7,4%
Ostale neaktivne osobe		134	4,7%
Nepoznato		3	0,1%
Djeca (mlađi od 15 godina)		689	24,0%

Izvor: Državni zavod za statistiku, Popis stanovništva 2011. godine

Tablica 30. – PREGLED NEZAPOSLENOG STANOVNIŠTVA PREMA SPOLU U RAZDOBLJU 2016. – 2020. GODINE

Spol	godina				
	2016.	2017.	2018.	2019.	2020.
m	80	63	56	54	66
ž	128	108	69	58	78
Ukupno	208	171	125	112	144

Izvor: <http://statistika.hzz.hr/statistika.aspx?tipIzvjestaja=1>

Tablica 31. – NEZAPOSLENOST PO DOBI U RAZDOBLJU 2011. – 2020. GODINE

godina	Ukupno	15-19	20-24	25-29	30-34	35-39	40-44	45-49	50-54	55-59	60 i više
2011.	250	12	43	29	24	19	24	20	26	31	11
2012.	271	14	43	27	44	17	30	26	28	32	11
2013.	289	14	43	35	38	24	31	26	33	33	13
2014.	289	13	40	44	36	26	24	27	29	36	14
2015.	251	13	32	39	30	25	24	21	23	33	11
2016.	208	12	23	31	22	24	16	21	24	22	13
2017.	171	12	18	25	17	20	15	20	17	17	13
2018.	125	9	13	14	14	13	9	10	7	14	9
2019.	112	10	15	11	15	13	7	10	7	14	9
2020.	144	8	23	14	18	18	13	15	9	14	12

Tablica 32. – ZAPOSLENI PREMA PODRUČJIMA DJELATNOSTI I STAROSTI 2011. GODINE

Područje djelatnosti	Ukupno	starost										
		15 -19	20 -24	25 - 29	30 - 34	35 - 39	40 - 44	45 - 49	50 -54	55 -59	60 -64	65 i više
Ukupno	838	7	58	107	115	126	109	115	123	55	22	1
A. Poljoprivreda, šumarstvo i ribarstvo	50	-	2	1	-	10	1	14	14	6	2	-
B. Rudarstvo i vađenje	-	-	-	-	-	-	-	-	-	-	-	-
C. Prerađivačka industrija	162	2	12	18	25	22	21	26	26	8	2	-
D. Opskrba električnom energijom, plinom, parom i klimatizacija	18	-	-	-	2	2	6	2	3	1	2	-
E. Opskrba vodom, uklanjanje otpadnih voda, gospodarenje otpadom te djelatnost sanacije okoliša	29	-	2	4	5	6	1	4	2	3	2	-
F. Građevinarstvo	84	1	7	14	14	11	7	7	10	10	3	-
G. Trgovina na veliko i malo, popravak motornih vozila i motocikala	142	-	10	25	26	27	18	19	13	2	1	1
H. Prijevoz i skladištenje	38	-	1	2	6	4	7	8	6	2	2	-
I. Djelatnost pružanja smještaja te pripreme i usluživanja hrane	37	2	6	4	6	4	4	3	4	4	-	-
J. Informacije i komunikacije	10	-	-	4	1	1	3	-	-	1	-	-
K. Financijske djelatnosti i djelatnosti osiguranja	15	-	-	-	3	4	2	3	3	-	-	-
L. Poslovanje nekretninama	1	-	-	-	-	-	1	-	-	-	-	-
M. Stručne, znanstvene i tehničke djelatnosti	24	-	1	5	1	3	4	4	4	1	1	-
N. Administrativne i pomoćne uslužne djelatnosti	22	-	2	6	2	3	3	2	4	-	-	-
O. Javna uprava i obrana, obvezno socijalno osiguranje	79	-	9	7	5	20	17	8	10	2	1	-
P. Obrazovanje	47	-	1	6	4	4	3	7	11	8	3	-
Q. Djelatnosti zdravstvene zaštite i socijalne skrbi	49	1	4	8	8	4	8	5	7	2	2	-
R. Umjetnost, zabava i rekreacija	8	-	-	1	1	1	-	2	1	1	1	-
S. Ostale uslužne djelatnosti	23	1	1	2	6	-	3	1	5	4	-	-
T. Djelatnosti kućanstava kao poslodavca, djelatnosti kućanstva koja proizvode različitu robu i obavljaju različite usluge za vlastite potrebe	-	-	-	-	-	-	-	-	-	-	-	-
U. Djelatnost izvanteritorijalnih organizacija i tijela	-	-	-	-	-	-	-	-	-	-	-	-
Nepoznato	-	-	-	-	-	-	-	-	-	-	-	-

Prema podacima Hrvatskog zavoda za zapošljavanje, u na dan 31.12.2020. godine je na području Općine Petrijevci bilo su 144 nezaposlene osobe.

3.1. Socijalno - gospodarska struktura

Kao pokazatelj ekonomskog rasta i razvijenosti određenog područja koristi se indeks razvijenosti prema kojemu se jedinice lokalne samouprave razvrstavaju u skupine u skladu s Odlukom o razvrstavanju jedinica lokalne i područne (regionalne) samouprave prema stupnju razvijenosti (NN 132/17), a na temelju članka 24. Zakona o regionalnom razvoju Republike Hrvatske (NN 147/14, 123/17 i 118/18).

U skladu s navedenim propisima Općina Petrijevci razvrstana je u III. skupinu jedinica lokalne samouprave (iznadprosječno razvijene JLS) koje se prema vrijednosti indeksa nalaze u drugoj četvrtini ispodprosječno rangiranih jedinica lokalne samouprave

U skladu sa Zakonom o regionalnom razvoju Republike Hrvatske Ministarstvo regionalnoga razvoja i fondova Europske unije provodi postupak ocjenjivanja i razvrstavanja svih jedinica lokalne i područne (regionalne) samouprave prema indeksu razvijenosti.

Tablica 33. – VRIJEDNOSTI INDEKSA RAZVIJENOSTI I POKAZATELJA ZA IZRAČUN INDEKSA RAZVIJENOSTI
PREMA MODELU IZRAČUNA NA LOKALNOJ RAZINI (RAZDOBLJE 2014. – 2016.GODINE)

	prosječni dohodak po stanovniku	prosječni izvorni prihodi po stanovniku	prosječna stopa nezaposlenosti	opće kretanje stanovništva	indeks starenja	stupanj obrazovanja (VSS, 20-65)
	2014.-2016.	2014.-2016.	2014.-2016.	2016./2006.	2011.	2011.
vrijednosti osnovnih pokazatelja	22.569,51	1.476,18	0,2155	94,23	129,2	0,1008
vrijednosti standardiziranih pokazatelja za Općinu Petrijevci	97,20	95,41	96,20	100,97	100,77	96,50
indeks razvijenosti	97,790%					
razvojna skupina	III.					

Izvor podataka:

- Ministarstvo regionalnoga razvoja i fondova Europske unije
- Uredba o indeksu razvijenosti (NN 131/17)
- Odluka o razvrstavanju jedinica lokalne i područne (regionalne) samouprave prema stupnju razvijenosti (NN 132/17)

Izmjenama Zakona o regionalnom razvoju Republike Hrvatske utvrđen je pravni okvir prema kojem Vlada Republike Hrvatske uredbom uređuje pokazatelje za izračun indeksa razvijenosti, izračun vrijednosti indeksa razvijenosti i druga pitanja s tim u vezi, kao i donošenje odluke o razvrstavanju JLP(R)S-a prema stupnju razvijenosti. Za izračun indeksa razvijenosti koriste se slijedeći pokazatelji:

- prosječni dohodak po stanovniku,
- prosječni izvorni prihodi po stanovniku,
- prosječna stopa nezaposlenosti,
- opće kretanje stanovništva,
- stupanj obrazovanosti stanovništva (tercijarno obrazovanje),
- indeks starenja.

Prema Odluci o razvrstavanju jedinica lokalne i područne (regionalne) samouprave prema stupnju razvijenosti (NN 132/17) razvrstavaju se u osam skupina. Općina Petrijevci se nalazi u III. skupini jedinica lokalne samouprave koje se prema vrijednosti indeksa nalaze u drugoj četvrtini ispodprosječno rangiranih jedinica lokalne samouprave.

Izmjenama i dopunama Zakona utvrđeno je da se postupak ocjenjivanja provodi svake tri godine. Slijedom toga, novi postupak ocjenjivanja i razvrstavanja svih jedinica lokalne i područne (regionalne) samouprave u Republici Hrvatskoj prema indeksu razvijenosti proveden je krajem 2017. godine na osnovu kojeg je donesena i nova Odluka o razvrstavanju jedinica lokalne i područne (regionalne) samouprave prema stupnju razvijenosti (NN broj 132/17) koja se primjenjuje od 1.1.2018. godine.

U skladu s člankom 36. Zakona, status potpomognutih područja imaju sva područja ispod prosjeka razvijenosti Republike Hrvatske odnosno I. - IV. skupina jedinica lokalne samouprave.

3.2. Proizvodne i poslovne djelatnosti

Na području Općine Petrijevci osnovano je 67 subjekata maloga gospodarstva, od toga 39 trgovačkih društava i 28 obrta. Subjekti su registrirani za djelatnosti trgovine na veliko i malo, poljoprivrede, proizvodnje ambalaže od plastike, proizvodnje metalnih konstrukcija, popravaka namještaja i pokućstva, elektroinstalacijskih radova, završnih građevinskih radova. Obradive poljoprivredne površine na području Općine Petrijevci omogućuju intenzivnu poljoprivrednu proizvodnju ratarskih kultura pa su na poljoprivrednim zemljištima najzastupljenije žitarice, krmno bilje, uljano sjemenje i plodovi, šećerna repa, ugari, ostalo povrće u povrtnjacima, ostalo povrće na oranicama i mahunasto povrće za suho zrno.

Gospodarske aktivnosti odvijaju se u sklopu 30-tak tvrtki (iz djelatnosti poljoprivrede, lova i šumarstva, trgovine na malo i veliko, prerađivačke industrije i graditeljstva, prometa, skladištenja i veza te poslovanja nekretninama, iznajmljivanja i poslovnih usluga), od kojih je velika većina smještena u Petrijevcima.

Na području naselja Petrijevci formirane su ili su u tijeku formiranja sljedeće izdvojene gospodarske zone:

Gospodarska zona Petrijevci-zapad (smještena na sjeverozapadnom dijelu naselja Petrijevci, unutar građevinskog područja naselja Petrijevci, neposredno uz državnu cestu D34). Planirana površina zone je 4,2 ha, a trenutno je u korištenju oko 3,0 ha.

Gospodarska zona Petrijevci-jug površine 14,6 ha. Ova zona obuhvaća u najvećem dijelu područje koje pripada tvrtki PPK "Valpovo" iz Valpova, koja se bavi ratarskom proizvodnjom na području Općine Petrijevci. Dio gospodarske zone koje zauzima tvrtka "Valpovo" iznosi cca 12,2ha i nalazi se unutar građevinskog područja naselja Petrijevci. Drugi (manji) dio zone u površini od 0,1ha je već sada djelomično iskorišten i to kao kamionsko parkiralište, odnosno stovarište građevinskog materijala (šljunak i pijesak). S obzirom da je izvršeno komunalno opremanje u većem dijelu, izvršeno je predviđeno proširenje ove zone za 2,3 ha na područje istočno od LC 44055. Na ovom proširenom dijelu je već izgrađena asfaltna baza kapaciteta 90 t/sat tvrtke Gradnja d.o.o. Osijek.

Glavnina gospodarske aktivnosti u oćini nalazi se gospodarskoj zoni, sjeverozapadno od naselja Petrijevci, uz državnu cestu D 34. Zona je opremljena komunalnom infrastrukturom (cesta s oborinskim kanalima, električnom energijom, telefonom, vodovodnom i plinskom mrežom, javnom rasvjetom). Površina zone je 4,2 ha i u njoj djeluju tvrtke GMK d.o.o., TRON d.o.o., ATALIA d.o.o., AM AGRO d.o.o., AGS GASTRO d.o.o., MIRMONT d.o.o., BELPROM d.o.o., AGRIMATCO d.o.o. i STROPING d.o.o., a nekoliko je parcela prodano privatnim osobama koje još nisu započele s gradnjom te je 6 novoformiranih čestica u postupku prodaje. U zoni je trenutno zaposleno oko 200 djelatnika.

3.3. Pregled ključnih gospodarskih sektora

Kao glavne gospodarske djelatnosti na području Općine Petrijevci ističu se:

- poljoprivreda
- prerađivačka industrija
- trgovina
- graditeljstvo
- turizam.

Daljnijem razvoju gospodarstva značajno će pridonijeti proces investicijskog ulaganja koji će biti omogućen dijelom i provedbom Strateškog razvojnog programa i korištenjem potencijalnih sredstava EU fondova.

3.3.1. Poljoprivreda

Prema popisu poljoprivrede iz 2003. godine Državnog zavoda za statistiku na području Općine Petrijevci bilo je 609 poljoprivrednih kućanstava s ukupno 1.038,70 ha raspoloživog poljoprivrednog zemljišta, što u prosjeku iznosi 1,70 ha po kućanstvu. Većina ovih površina je u vlasništvu (767,04 ha). Obradeno je ukupno 942,76 ha poljoprivrednih površina ili oko 90%.

Tablica 34. – BROJ POLJOPRIVREDNIH KUĆANSTAVA S UKUPNO RASPOLOŽIVIM ZEMLJIŠTEM

	Broj kućanstava	ukupno raspoloživa površina zemljišta ha	korišteno poljoprivredno zemljište				ostalo zemljište ha	Broj parcela korištenoga poljoprivrednog zemljišta
			ukupno korišteno ha	u vlasništvu ha	uzeto u zakup ha	dano u zakup ha		
OSJEČKO-BARANJSKA ŽUPANIJA	41.103	104.031,00	95.986,72	72.039,90	36.084,79	12.137,97	8.044,28	100.895
Općina Petrijevci	609	1.038,70	942,76	767,04	313,94	138,22	95,94	1.408

Izvor: Državni zavod za statistiku, Popis poljoprivrede 2003. godine

Poljoprivredna proizvodnja ima dugu tradiciju na području Općine Petrijevci kroz ratarstvo, stočarstvo, proizvodnju mlijeka, proizvodnja povrtlarskih kultura i vinogradarstvo. Najveći dio poljoprivrednog zemljišta čine oranice i vrtovi, a slijede ostalo zemljište (neobrađeno poljoprivredno zemljište i šumsko zemljište) i voćnjaci.

Budući da oko 65% površine Općine Petrijevci otpada na poljoprivredne površine, poljoprivreda je značajna za razvitak Općine, iako su obradive površine rascjepkane i uglavnom se poljoprivredna proizvodnja odvija preko obiteljskih poljoprivrednih gospodarstava. Prema podacima Agencije za plaćanja u poljoprivredi, ribarstvu i ruralnom razvoju na području Općine Petrijevci ima registrirano 120 OPG-ova u Petrijevcima i 33 u Satnici, od kojih se cca 30 u Petrijevcima i 10 u Satnici aktivno bavi poljoprivredom. Okrupnjavanje poljoprivrednog posjeda jedan je od osnovnih uvjeta rentabilne proizvodnje.

Tablica 35. – POVRŠINA KORIŠTENOG POLJOPRIVREDNOG I OSTALOG ZEMLJIŠTA PO KATEGORIJAMA

Korišteno poljoprivredno zemljište	ha
ukupno poljoprivredno zemljište	942,76
oranice i vrtovi	887,45
povrtnjaci (na okućnici, korišteni za vlastite potrebe)	15,79
livade	14,16
pašnjaci	0,34
voćnjaci ukupno	24,38
- plantažni vodnjaci	11,45
vinogradi ukupno	0,62
- plantažni vinogradi	0,44
rasadnici i košaračka vrba i dr.	0,02
Ostalo zemljište, ukupno	95,94
- neobrađeno poljoprivredno zemljište	27,29
- šumsko zemljište	14,20

Izvor: Državni zavod za statistiku, Popis poljoprivrede 2003. godine

Na području Općine dolazi do povećanja pašnjaka i livada na račun oranica, ali to ne znači da je u funkciji povećanja stočne proizvodnje već procesa deruralizacije i zapuštanja obradivih površina. Temeljni cilj poljoprivrednog sektora jest u razvijanju gospodarstva utemeljenog na tržišnim načelima, kao i poticanje razvijanja suvremene, djelotvorne, konkurentne i ekološki čiste poljoprivrede te učinkovitije proizvodnje poljoprivrednih proizvoda na način koji štiti prirodne potencijale zemlje.

Tehnička opremljenost poljoprivrednom mehanizacijom, raspoloživi zemljišni posjed i struktura biljne i stočne proizvodnje trebaju u potpunosti odgovarati punoj uposlenosti radne ekipe domaćinstva te dohotku na razini zaposlenih izvan poljoprivrede.

U ovome razdoblju uznapredovalo je voćarstvo i to posebno uzgoj jabuka, zatim bresaka, lješnjaka, šljiva, krušaka, jagoda. Problem je nepostojanje hladnjače ili otkupne stanice te se voćari sami snalaze za plasman proizvoda na tržište ili daljnju preradu.

Tablica 36. – UPIS POLJOPRIVREDNIKA_BROJ PG-a 31.12.2020.

	druge pravne osobe	obiteljska gospodarstva	obrt	samostalna poljoprivredna gospodarstva	trgovačko društvo	zadruga	ukupno
Petrijevci	-	81	3	12	3	-	99
Satnica	-	33	1	7	-	-	41
OPĆINA PETRIJEVCI	-	114	4	19	3	-	140

Izvor: ARKOD

Tablica 37. – PRIKAZ PODATAKA IZ ARKOD BAZE NA DAN 31.12.2020.
(podaci o ARKOD parcelama su prikazani prema vrstama uporabe poljoprivrednog zemljišta i prostornoj komponenti do kategorije naselja u kojem je ista smještena)

Naselje	oranica		staklenik na oranici		livada		pašnjak		vinogradi		ukupno	
	ha	broj	ha	broj	ha	broj	ha	broj	ha	broj	ha	broj
Petrijevci	1.943,34	757	1,70	17	21,57	15	3,32	5	0,04	1	2.129,78	948
Satnica	564,79	328	0,06	4	2,49	14	7,38	4	0	0	624,69	403
UKUPNO	2.508,13	1.085	1,76	21	24,06	29	10,70	9	0,04	1	2.754,47	1.351

Izvor: ARKOD

Tablica 38. – PRIKAZ PODATAKA IZ ARKOD BAZE NA DAN 31.12.2020. - nastavak
(podaci o ARKOD parcelama su prikazani prema vrstama uporabe poljoprivrednog zemljišta i prostornoj komponenti do kategorije naselja u kojem je ista smještena)

Naselje	voćnjak		rasadnik		mješoviti višegodišnji nasadi		ostale vrste uporabe zemljišta i privremeno neodržavana parcela		ukupno	
	ha	broj	ha	broj	ha	broj	ha	broj	ha	broj
Petrijevci	150,74	128	2,73	1	2,74	13	3,60	11	2.129,78	948
Satnica	49,16	48	0,06	1	0,76	4	0	0	624,69	403
UKUPNO	199,90	176	2,79	2	3,50	17	3,60	11	2.754,47	1.351

Izvor: ARKOD

Tablica 39. – BROJ OPG-a I BROJ ČLANOVA 31.12.2019.

	broj OPG-a	broj članova
Petrijevci	81	33
Satnica	33	13
OPĆINA PETRIJEVCI	114	46

Izvor: ARKOD

3.3.1. Prerađivačka industrija

Mesna industrija RAVLIĆ je jedan od najvećih proizvođača svježeg mesa i mesnih proizvoda u Hrvatskoj. Nalazi se uz naselje Petrijevci, u sklopu Gospodarske zone Ravlić i ima tradiciju prerade mesa dužu od 60 godina. Tvrtka zapošljava gotovo 400 djelatnika. U sustavu uslužnog tova radi i 20-ak kooperanata s područja Slavonije i Baranje. Kapacitet klaonice je 180 svinja, 30 goveda te 250 odojaka na sat. U proteklom razdoblju izgrađena je nova high-tech tvornica za preradu mesa te pakiranja slice suhomesnatih proizvoda, ukupne vrijednosti preko 7 milijuna eura, kao i solarna elektrana snage 1 MW kojom se pokriva 40% potreba za električnom energijom. U 2021. godini planira se podizanje nove farme za tov junadi godišnjeg kapaciteta uzgoja 1.200 grla tovnje junadi mesne pasmine.

3.3.2 Trgovina

Nekoliko trgovačkih maloprodajnih objekata širokog spektra (prehrana, mješovita roba, proizvodi za graditeljstvo, proizvodi vezani za poljoprivredu i slično) uglavnom zadovoljavaju lokalne potrebe stanovništva.

3.3.3. Graditeljstvo

Iako graditeljska djelatnost stagnira zbog smanjene potražnje obnove i izgradnje infrastrukture, na području općine ima nekoliko pravnih osoba koje možemo svrstati u granu graditeljstva i to: GMK-metalne konstrukcije, SOLIUM-proizvodnja i ugradnja PVC i aluminijske stolarije i EPG-izvođenje elektroinstalacija, klimatizacija i ventilacija.

TRON-proizvodnja i ugradnja PVC i aluminijske stolarije, SUDARIĆ-proizvodnja i ugradnja drvene stolarije, AEPG-izvođenje elektroinstalacija, klimatizacija i ventilacija, BAŽDAR-izvođenje vodovodnih i plinskih instalacija.

3.3.4. Turizam

Općina Petrijevci ima Strateški plan razvoja turizma općine Petrijevci za razdoblje od 2017. do 2027. (izrađivač NFM Consulting d.o.o.).

Turistička aktivnost na području Općine Petrijevci trenutno je niska. Na području Općine Petrijevci osigurano je tek 27 stalnih postelja i tri pomoćne postelje. Osim domaćih turista, čiji je udio 66,4% u 2016. veći broj dolazaka na područje općine ostvarili su turisti iz Italije, Mađarske, Njemačke, Srbije, Slovenije, Bosne i Hercegovine, Austrije i Nizozemske.

Na području općine Petrijevci šest je ugostiteljskih objekata registriranih za djelatnost pripreme i usluživanja pića, te dva ugostiteljska objekta registrirana za djelatnost restorana i ostalih objekata za pripremu i usluživanje hrane. U središtu naselja Petrijevci nalazi se istoimeni hotel otvoren 2004. s tri zvjezdice i nudi uslugu smještaja i prehrane, mogućnost organiziranja različitih poslovnih i privatnih događanja i uslugu cateringa.

Duhovno-rekreacijski centar Emaus na Satničkom ribnjaku zahtijeva adaptaciju. Za očekivati je da će to potaknuti razvoj ruralnoga turizma u okviru seoskih obiteljskih gospodarstava, kroz ponudu poljoprivrednih proizvoda, ali i kroz poticanje ekološki proizvedene zdrave hrane, odnosno razvoja ekološke poljoprivrede.

Kao dodatni višefunkcionalni prostori, u naseljima općine Petrijevci izgrađeni su društveni domovi (Društveni dom Satnica, Vatrogasni dom Petrijevci i Lovački dom Petrijevci) koji se koriste za razne svrhe prilikom održavanja manifestacija i događanja.

Za razvoj turizma, što uključuje i osiguranje smještaja, zainteresirano je i nekoliko obiteljskih poljoprivrednih gospodarstava, koji bi osnovnu poljoprivrednu djelatnost proširili ugostiteljskom, te u okviru svojih obiteljskih gospodarstava nudili gostima smještaj i hranu.

Općina Petrijevci prema svom geografskom položaju ima sve preduvjete za aktivan razvoj turizma. Rijeka Drava, Karašica i Vučica, ribnjaci, lovište, nezagađeni okoliš, bogato kulturno-povijesno nasljeđe, kao i blizina drugih naselja s razvijenim kontinentalnim turizmom, velik su potencijal općine Petrijevci koji je djelomično iskorišten, pa je potrebno razvijati turističku infrastrukturu, osmišljavati specifične turističke sadržaje, kao i prateće djelatnosti, s naglaskom na seoskom turizmu, športskoj rekreaciji i ugostiteljskoj ponudi autohtonih proizvoda.

Strateški plan razvoja turizma općine Petrijevci za razdoblje od 2017. do 2027. sadrži viziju prioriteta i zadanih mjera kojima se želi postići turistički razvoj općine u zadanom razdoblju zahvaljujući prirodnim, povijesnim i kulturnim bogatstvima kojima obiluje to područje. Strateški ciljevi Strateškog plana razvoja turizma općine Petrijevci obuhvaćaju sve aspekte bitne za lokalni razvoj te pregled željenih rezultata koji se planiraju postići konkretnim mjerama, a proizlaze iz vizije.

3.3.6. Šumarstvo

Prema podacima Uprave šuma Podružnica Osijek od 23.3.2021., na području Općine ima 1.571,57ha pod šumama i šumskim zemljištem, od čega u državnom vlasništvu 1.473,73ha i privatnom vlasništvu 97,84ha. Većina su državne šume koje su najbolje kvalitete budući se s njima gospodari na principima šumarske znanosti.

Po kategorijama šuma stanje je sljedeće:

- gospodarske šume - 231,16ha (14,7%),
- šume posebne namjene - 1.340,41ha (85,3%).

Državnim šumama na području Općine upravljaju Hrvatske šume, Uprava šuma Osijek, Šumarija Valpovo, prema gospodarskoj osnovi izrađenoj sukladno zakonskim propisima.

4. Opremljenost prostora društvenom i komunalnom infrastrukturom

4.1. Društvene djelatnosti

Područje društvenih djelatnosti predstavlja izuzetno važan segment društvenog života, koji je u neposrednoj interakciji s ostalim oblicima života. Kvalitetom ovih funkcija podiže se obrazovna i kulturna razina i standard cjelokupnog stanovništva u gravitacijskom području ovih funkcija.

Da bi se osigurali uvjeti za što kvalitetniji društveni i gospodarski razvitak Općine potrebno je postizanje što veće autonomije u pogledu sadržaja društvenih funkcija, kao što su:

- uprava (općinsko vijeće, općinski načelnik i upravni odjeli)
- udruge građana, političke stranke i druge organizacije
- predškolski odgoj, školstvo i obrazovanje
- sport, rekreacija, zabava i odmor
- zdravstvo (primarna zdravstvena zaštita), ljekarna i veterinarska stanica)
- socijalna skrb
- financijske i druge slične uslužne djelatnosti
- vjerske zajednice.

U oba naselja u korištenju su nekadašnji društveni domovi, koji se koristi u razne svrhe i mjesna događanja. U Petrijevcima je uz to izgrađen i uređen vatrogasni dom, kapaciteta 400 osoba.

Dosadašnja mreža društvenih sadržaja na području Općine Petrijevci uglavnom po kapacitetu i rasporedu zadovoljava potrebe stanovništva.

PREDŠKOLSKE USTANOVE

Dječji vrtić u Petrijevcima započeo je s radom 1973. godine, na nekadašnjem prostoru voćnjaka školske zadruge u blizini osnovne škole. Od 1991. godine vrtić posluje kao samostalna ustanova, a od 1998. godine dječji vrtić "Maslačak" Petrijevci djeluje kao područni vrtići dječjeg vrtića "Maslačak" iz Belišća. U ratnom razdoblju, 1992. godine, vrtić je granatiran te znatno oštećen. Slijedila je njegova obnova i proširenje, te je 1993. godine radio s kapacitetom od 68-ero djece u dvije skupine. Rad dječjeg vrtića Općina Petrijevci godišnje sufinancira sa više od 400.000,00 kn.

Tablica 40. – DJEČJI VRTIĆ MASLAČAK – BROJ KORISNIKA PO SKUPINAMA

godina	mlađa mješovita skupina (3 – 4 g.)	starija mješovita skupina (5 g. do polaska u školu)	ukupno
2016/2017	16	25	41
2017/2018	18	23	41
2018/2019 ¹	17	17	34
2019/2020	22	20	42
2020/2021	19	23	42

Izvor: Dječji vrtić Maslačak

Napomena: ¹ – u stariju skupinu upisana su 3 djeteta s teškoćama u razvoju

OSNOVNA ŠKOLA

Prva pučka škola u Petrijevcima započela je s radom još 1788. godine kao dvorazredna samostalna pučka škola. Između dva svjetska rata uvedena su i dva viša razreda, tj. peti i šesti razred. Od 1955. godine petrijevačka škola prerasla je u Osmogodišnju školu Petrijevci. Taj naziv škola nosi do 1964. godine kada mijenja naziv u Osnovna škola "Republika" po tzv. Petrijevačkoj republici. Uspostavom hrvatske države, lokalne uprave i samouprave, Poglavarstvo Općine Petrijevci 29. ožujka 1995. godine daje prijedlog da se naziv škole promijeni u prvobitan. Od 1995. godine škola nosi naziv Osnovna škola Petrijevci. Područna škola u Satnici započela je s radom 1900. godine kao samostalna škola. Od 1957. do 1960. godine škola je bila pripojena osnovnoj školi u Bizovcu, a od 1960. godine područna je škola Osnovne škole Petrijevci.

Osnovna škola Petrijevci obuhvaća danas upisno područje općine Petrijevci i u svom sastavu ima samo jednu područnu školu u naselju Satnica. Ukupan broj učenika školske godine 2020./2021. je 177, raspoređenih u 12 razrednih odjela. U matičnoj školi ima 160 učenika u 10 razrednih odjela i to 4 razredna odjela razredne nastave sa 67 učenika i 6 razrednih odjela predmetne nastave sa 95 učenika. U područnoj školi Satnica je 17 učenika u dva kombinirana razredna odjela. Ukupan broj djelatnika škole je 34.

Nastava se odvija u petodnevnom radnom tjednu u dvije smjene. Zgrada škole u Petrijevcima ima dvije učionice razredne nastave, šest učionica predmetne nastave te potrebne kabinete i ostale pomoćne prostorije. U područnoj školi nastava se odvija u dvije smjene zbog prostornih uvjeta. Područnu školu pohađaju učenici od 1. do 4. razreda, dok se učenici viših razreda dovoze u matičnu školu u Petrijevece organiziranim prijevozom.

Rad Osnovne škole Petrijevci Općina Petrijevci sufinancira sa oko 60.000,00 kn godišnje, a sufinancirala je izgradnju nove školske zgrade, adaptaciju područne škole u Satnici te izgradnju školske športske dvorane uz osnovnu školu.

Tablica 41. – OSNOVNA ŠKOLA (UČENICI I RAZREDNI ODJELI)

školska godina	broj škola	broj razrednih odjela	broj učenika ukupno	učitelji
2016./2017.	2	12	215	21
2017./2018.	2	12	196	21
2018./2019.	2	12	197	21
2019./2020.	2	12	190	21

Izvor:

Osnovne škole i dječji vrtići i druge pravne osobe koje ostvaruju programe predškolskog odgoja
Statistička izvješća, Državni zavod za statistiku RH

Iz priložene je tablice vidljivo kontinuirano opadanje broja učenika – sa 215 učenika u šk.g. 2016./2017. na svega 190 u šk.g. 2019./2020.

Slični su i podaci koje je dostavila Osnovna škola Petrijevci, prikazani u tablici.

Tablica 42. – OSNOVNA ŠKOLA (UČENICI I RAZREDNI ODJELI) – POČETAK I KRAJ ŠKOLSKE GODINE

školska godina	broj razrednih odjela	broj učenika						učitelji
		matična škola Petrijevci		PŠ Satnica		ukupno		
		početak šk. god.	kraj šk. god.	početak šk. god.	kraj šk. god.	početak šk. god.	kraj šk. god.	
2016./2017.	12	198	192	17	16	215	208	21
2017./2018.	12	181	178	15	15	196	193	21
2018./2019.	12	178	177	19	18	197	195	21
2019./2020.	12	175	171	16	16	191	187	21

Izvor: Osnovna škola Petrijevci

ZDRAVSTVO

Dom zdravlja Osječko-baranjske županije u Ambulanti obiteljske medicine Petrijevci provodi djelatnost primarne zdravstvene zaštite i određene oblike specijalističko-konzilijarne zdravstvene zaštite, uključivo njegu u kući te patronažu. U sklopu Doma zdravlja djeluje i stomatološka ordinacija u Petrijevcima.

U ambulanti djeluju timovi:

- opća medicina (1 tim)
- stomatologija (1 tim).

Osim ambulanti, u Petrijevcima radi i ljekarna Tripolski.

SOCIJALNA SKRB

Djelatnost socijalne skrbi organizirana je preko nadležnog Centra za socijalnu skrb Valpovo, koji je mjesno je nadležan za područje gradova Valpova i Belišća te općina Bizovac i Petrijevci s pripadajućim prigradskim naseljima i selima. Na prostoru općine živi 650 osoba sa invaliditetom od čega je njih 174 koristi pomoć druge osobe. U općini djeluje Hrvatski crveni križ Valpovo, Mjesni crveni križ Petrijevci, koji organizira dobrovoljno davanje krvi, sakuplja hranu, odjeću i obuću.

U Satnici djeluje privatni Dom za starije i nemoćne „Sveta Katarina“ kapaciteta 50 štićenika i sa 17 zaposlenih djelatnika. Centar za socijalnu skrb Valpovo ima u nadležnosti tri udomiteljske obitelji.

Tablica 43. – PODACI O PRIMATELJIMA ZAJAMČENE MINIMALNE NAKNADE

Godina	Zajamčena minimalna naknada		ukupni iznos pomoći
	broj obitelji	broj korisnika	
2017.	53	106	1,144.799kn
2018.	48	95	1,043.690kn
2019.	45	80	895.813kn
2020.	47	81	845.559kn

Izvor: Centar za socijalnu skrb Valpovo

UDRUGE

Na području Općine Petrijevci djeluje 30 udruga (popis u tablici), koje pokrivaju različita područja djelovanja, od gospodarskih i sportskih do zaštite ljudskih prava i sloboda te zaštite okoliša i prirode.

Tablica 44. – GRAĐANSKE UDRUGE NA PODRUČJU OPĆINE PETRIJEVCI

Broj	Naziv udruge	sjedište
1.	Društvo NAŠA DJECA	Petrijevci
2.	Nogometni klub OMLADINAC	Petrijevci
3.	Šahovski klub Petrijevci	Petrijevci
4.	Udruga izviđača ORAO	Petrijevci
5.	Udruga PETRIJEVCI – LJUDI I OBIČAJU	Petrijevci
6.	Vokalna skupina MURSELLA	Petrijevci
7.	Udruga DOM SVETE KATARINE	Satnica
8.	Lovačko društvo JASTREB	Petrijevci
9.	Udruga Matice umirovljenika Petrijevci	Petrijevci
10.	Udruga športskih ribolovaca SMUĐ	Satnica
11.	Dobrovoljno vatrogasno društvo Petrijevci	Petrijevci
12.	Udruga uzgajatelja ptica pjevica Petrijevci	Petrijevci
13.	Kulturno umjetničko društvo NEVEN	Petrijevci
14.	Konjogojska udruga POTKOVA	Petrijevci
15.	Udruga žena Satnica	Satnica
16.	Konjogojska udruga Petrijevci	Petrijevci
17.	Nogometni klub SATNICA	Satnica
18.	Udruga Matice umirovljenika Satnica	Satnica
19.	Rukometni klub PETRIJEVCI	Petrijevci
20.	Muška pjevačka skupina SATINČANI	Satnica
21.	Športsko streljačko društvo KUNA 107 PETRIJEVCI	Petrijevci
22.	Udruga VELIKI BRAT	Petrijevci
23.	Udruga športskih ribolovaca KARAŠICA	Petrijevci

24.	Poljoprivredno gospodarska udruga Petrijevci	Petrijevci
25.	KUD NIKOLA ŠUBIĆ ZRINSKI	Petrijevci
26.	Hrvatska udruga žena PETRIJEVCI	Petrijevci
27.	Eko-etno udruga ZLATNE RUKE	Petrijevci
28.	Ženski rukometni klub PETRIJEVCI	Petrijevci
29.	Lokalna akcijska grupa KARASIĆA	Petrijevci
30.	Dobrovoljno vatrogasno društvo Satnica	Satnica

Izvor: <https://registri.uprava.hr/#!udruge/>, 2021.

U Općini Petrijevci trenutno organizirano djeluje i šest političkih stranaka.

UPRAVA I ADMINISTRACIJA

Sjedište općinske uprave nalazi se u naselju Petrijevci. Tu je smješten ured načelnika koji predstavlja izvršno tijelo Općine. Općinska uprava je ustrojena na način da ima jedinstveni upravni odjel sa računovodstvom, financijama i komunalnim redarstvom u kojem je zaposleno, uz načelnika i njegovog zamjenika, još četiri zaposlenika. Predstavničko tijelo Općine je Općinsko vijeće koje se sastoji od predsjednika, potpredsjednika i 11 vijećnika.

SPORT

Mreža javnih sportsko-rekreacijskih sadržaja na području Općine kontinuirano se obnavlja i nadograđuje. Sredstva za djelovanje svih sportskih udruga i klubova osigurava Općina Petrijevci. Tijekom 2019. godine na području Općine Petrijevci djelovalo je sedam sportskih Udruga:

- NK Omladinac-Petrijevci,
- NK Satnica-Satnica,
- RK Petrijevci,
- ŽRK Petrijevci,
- Udruga športskih ribolovaca "Karašica" - Petrijevci,
- Šahovski klub Petrijevci,
- Udruga uzgajatelja ptica.

Udruge okupljaju preko 300 sportaša u raznim uzrastima, što je više od 10% stanovništva Općine Petrijevci.

Na području općine Petrijevci nalaze se sljedeće sportsko-rekreacijske građevine:

- Školska športska dvorana pri Osnovnoj školi Petrijevci, površine oko 2.000 m² (koristi se za nastavu tjelesne i zdravstvene kulture, ali i za izvođenje športskih, kulturno-zabavnih i drugih manifestacija) što je značajno za sve žitelje mjesta;
- rukometna igrališta (u sklopu Osnovne škole Petrijevci / sportskog parka i Područne škole u Satnici);
- nogometno igralište NK Omladinac u naselju Petrijevci;
- nogometno igralište NK Satnica u naselju Satnica;
- rukometno igralište u Petrijevcima;
- dječja igrališta u Petrijevcima i Satnici.

Između Petrijevaca i Satnice gradi se biciklistička staza. Općina Petrijevci jedna je od prihvatljivih prijavitelja u okviru Poziva Biciklističke staze urbane aglomeracije Osijek, čija je svrha izgradnja, prilagodba i modernizacija mreže biciklističkih staza namijenjenih javnoj uporabi i povezivanju raznih oblika prijevoza prihvatljivih za okoliš. Biciklistička će infrastruktura pridonijeti boljoj povezanosti na linijama koje služe za dnevne migracije na području aglomeracije, većem korištenju javnih sredstava prijevoza kroz nadovezivanje biciklističkih infrastruktura na linije javnoga prijevoza i stvaranje pretpostavki za multimodalni prijevoz, smanjenju emisija CO₂ te povećanoj sigurnosti biciklista, ali i ostalih sudionika u prometu.

U Petrijevcima je uređen ribnjak, koji se koristi u natjecateljske svrhe te promociju Općine Petrijevci.

KULTURA

U Općini Petrijevci djeluju sljedeće kulturno-umjetničke udruge:

- KUD Nikola Šubić Zrinski,
- KUD Neven,
- Vokalna skupina Mursella,

- Muška pjevačka skupina Satinčani
- Udruga Petrijevci-ljudi i običaji.

O kulturnim događanjima redovito izvještava Turistička zajednica Osječko-baranjske županije putem službenih web stranica, kao i Općina Petrijevci putem svojih web stranica.

Manifestacije na području Općine Petrijevci

Općina Petrijevci tokom godine obiluje mnogim događanjima, a najvažnija su:

- Dan Općine 17. travnja
- Petrijevačke žetvene svečanosti
- Gužvarijada
- Advent u Petrijevcima i Satnici
- Božićne priredbe u Petrijevcima i Satnici
- Memorijalni nogometni turnir Josip Andrišić Šiško
- Smotra a capella pjesme u Satnici
- Bruljenje u Satnici
- Maškare u Petrijevcima
- proglašenje najboljih u športu.

Kulturno - spomenička baština

Na području Općine Petrijevci nalaze se registrirana i evidentirana kulturna dobra. Registrirana kulturna dobra zaštićena su temeljem Zakona o zaštiti i očuvanju kulturnih dobara (NN 69/99, NN 151/03; NN 157/03 Ispravak, NN 87/09, NN 88/10, NN 61/11, NN 25/12, NN 136/12, NN 157/13, NN 152/14, NN 44/17, NN 90/18, NN 32/20, NN 62/20), a evidentirana kulturna dobra zaštićena su temeljem PPUO-a odnosno Konzervatorske podloge, koja sadrži popis istih.

Na području Općine Petrijevci radi daljnje identifikacije kao i otkrivanja drugih mogućih nalazišta potrebno je obaviti rekognosciranje terena (arheološki pregled područja), detaljno kartiranje i dokumentiranje, temeljem kojih će se odrediti ciljne mjere zaštite nalazišta i nalaza.

Tablica 45. – POJEDINAČNA KULTURNA DOBRA NA LISTI ZAŠTIĆENIH KULTURNIH DOBARA

Registarski broj	Naziv kulturnog dobra	Adresa	Vrsta kulturnog dobra	Pravni status
Z-1268	Crkva sv. Petra Apostola	Petrijevci Republike 68	nepokretna pojedinačna	zaštićeno
ROS-0210 1071	Skupna grobnica palih boraca NOR-a u Petrijevcima	Petrijevci		
P-5757	Arheološko nalazište "Karaševo 1" (k.č.br. 2187, 2188, 2189, 2190, 2191, 2192, 2193, 194 i 3520 k.o Petrijevci) preventivna zaštita ističe 18.7.2023.	Petrijevci	arheologija	preventivno zaštićeno
P-5736	Arheološko nalazište " Popovac " (na k.č.br. 344, 352, 353, 354, 356, 357, 358, 359, 360, 361, 363, 364, 365, 366, 367, 368, 369, 370 i 371 k.o. Petrijevci) preventivna zaštita ističe 18.7.2023.			
P-5740	Arheološko nalazište "Starac" (k.č.br. 2220 i 2221 k.o. Petrijevci) preventivna zaštita ističe 18.7.2023.			
P-5761	Arheološko nalazište "Španice" (k.č.br. 462, 472, 473/1, 473/2, 474, 552, 553, 554, 555, 556, 559, 560, 561 i 562 k.o. Petrijevci) preventivna zaštita ističe 18.7.2023.			
P-5741	Arheološko nalazište "Volosavo" (k.č.br. 338/4 i 341/3 k.o. Petrijevci) preventivna zaštita ističe 18.7.2023.			
P-5810	Arheološko nalazište "Karaševo 2" (k.č.br. 1042, 2152, 2153, 2154, 2155, 2156, 2157, 2158, 2159, 2162, 2163, 2164, 2166 i 2167 k.o Petrijevci) preventivna zaštita ističe 31.8.2023.			

izvor podataka: Registar kulturnih dobara Republike Hrvatske i Ministarstvo kulture i medija

Na ovim lokalitetima svi zemljani radovi moraju se izvesti pod nadzorom i uputama arheologa uz prethodno utvrđene posebne uvjete zaštite i odobrenje Konzervatorskog odjela u Osijeku, koji može propisati i prethodno izvođenje zaštitnih arheoloških iskopavanja i istraživanja.

Na području Općine Petrijevci obnovljeno je jedno kulturno dobro (Crkva sv. Petra Apostola u Petrijevcima, Z-1268), a niti jedno se kulturno dobro ne smatra ugroženim.

VJERSKA NAMJENA

Na području općine nalaze se dvije katoličke crkve - u Petrijevcima i Satnici, dovoljnog kapaciteta za sve vjernike katoličke ispovijesti.

GROBLJA

U oba ova naselja se nalaze mjesna groblja (Petrijevci - 1,17ha i Satnica – 0,52ha s mogućnošću proširenja i zadovoljavaju potrebe pedesetogodišnjeg razdoblja.

4.2. Komunalna infrastruktura

CESTOVNI PROMET

Područje Općine Petrijevci je značajno prometno i općenito infrastrukturno županijsko čvorište, s obzirom na sustave prometne i komunalne infrastrukture koje prolaze njegovim područjem ili ga tangiraju. Najveći broj cesta su nerazvrstane ceste koje su u nadležnosti Općine te obuhvaćaju sve ulice naselja i izvedene su od asfaltnog zastora, dok ceste prema izdvojenim građevinskim područjima, farmama i ostalo su tvrde makadam ceste predviđene za asfaltiranje, ovisno o financijskoj mogućnosti Općine.

Na području Općine Petrijevci u odnosu na zadnje Izvješće izgrađena je autocesta B. Manastir –Osijek – Svilaj - Ploče, (dionica B. Manastir – Osijek, s izgradnjom mosta preko rijeke Drave). Uz to u istom razdoblju izrađena i cestovna obilaznica naselja Petrijevci.



RAZVRSTANE CESTE NA PODRUČJU OPĆINE PETRIJEVCI
Izvor: Županijska uprava za ceste

Tablica 46. - POPIS RAZVRSTANIH JAVNIH CESTA NA PODRUČJU OPĆINE PETRIJEVCI

Broj ceste	Opis ceste	Duljina na području općine (km)
Državne ceste ukupno		22,57
A5	Branjin Vrh (GP Branjin Vrh (granica RH/Mađarska)) – Beli Manastir – Osijek – Đakovo - čvorište Sredanci (A3) - Svilaj (GP Svilaj (granica RH / BiH))	8,90
DC2	Dubrava Križovljanska (GP Dubrava Križovljanska (granica RH/Slovenija)) – Koprivnica - Virovitica (D5) - Sveti Đurađ (D5) – Našice – Osijek – Vukovar - Ilok (GP Ilok (granica RH / Srbija))	2,32
DC34	Daruvar (D5) - Slatina - D. Miholjac – Valpovo - Josipovac (D2)	11,35
Županijske ceste ukupno		7,40
ŽC4061	Ladimirevci (Ž 4060) – Satnica - Petrijevci (D 34)	7,40
Lokalne ceste ukupno		2,89
LC44054	Satnica Valpovačka (Ž 4061) - D2 (Bizovac – Samatovci)	2,40
LC44055	Petrijevci (Ž 4061) - Selci - Brođanci (Ž 4067)	0,49

Izvor: Hrvatske autoceste, Hrvatske ceste d.o.o. i Županijska uprava za ceste

Duljina svih cesta (razvrstanih i nerazvrstanih) na području Općine Petrijevci iznosi oko 81,5km, odnosno:

- autoceste - 8,9km (10,9%),
- državne ceste (ostale) - 13,67km (16,8%),
- županijske ceste - 7,40km (9,0%),
- lokalne ceste - 2,89km (3,5%),
- nerazvrstane ceste - 48,64km (59,7%).

Pokazatelj o cestovnoj gustoći iznosi 1,46 km/km².

Nerazvrstane ceste koje se nalaze na području Općine Petrijevci razvrstane su u 3 kategorije:

1. kategorija - sabirne ceste velikegustoće prometa koje se nalaze unutar građevinskih područja te se spajaju na ceste višeg reda,
2. kategorija - ceste koje se nalaze unutar izgrađenog dijela građevinskih područja te koje povezuju više stambenih područja i/ili unutar izdvojenih građevinskih područja,
3. kategorija - poljski i šumski putovi te ostale ceste koje prolaze neizgrađenim dijelom građevinskog područja

Ukupna duljina nerazvrstanih cesta iznosi 48.645,90m, od čega je asfaltirano 14.527,27m (29,8%), pod tucanikom (makadamom) je 11.753,55m (24,1%), a čak 22.365,08m (45,9) su zemljane ceste.

Pješački promet je neophodan za kretanje ljudi po naseljima. U velikom dijelu naselja izvedene su pješačke staze širine od 1,0-1,5 m i uglavnom su odvojene od cestovnog prometa zelenim pojasom i drvoredom, kako bi kretanje ljudi bilo sigurnije, dok u ulicama A. M. Reljkovića, Dr. I. Ribara, V. Nazora, J. Kozarca i J. Užarevića u Petrijevcima nema izgrađene pješačke staze, ali je planirana dokumentima prostornog uređenja i izvodit će se po završetku radova na kanalizacijskom sustavu odvodnje otpadnih voda. U naselju Satnica ima dosta starih i gotovo uništenih pješačkih staza, koje se svake godine ovisno o financijskoj mogućnosti obnavljaju vodeći računa gdje su završeni radovi na kanalizacijskom sustavu.

Javni prijevoz putnika na području općine riješen je autobusnim sustavom s autobusnim stajalištima. Stajališta u Petrijevcima su opremljena tipskim nadstrešnicama, klupom, košem za otpatke.

Tablica 47. - POPIS NERAZVRSTANIH CESTA NA PODRUČJU OPĆINE PETRIJEVCI

Oznaka ceste	Cesta	ukupna dužina (m)	vrsta i dužina kolnika prema ortofoto izmjeri (m)		
			asfalt	tucanik	zemlja
	NASELJE PETRIJEVCI				
NC 1-001	ŽC 4061 - Ulica J.J.Strossmayera- NC 2-011	754,00	754,00	-	-
NC 1-002	DC 34 - Ulica M. Gupca-ŽC 4061	350,00	350,00	-	-
NC 1-003	DC 34 - Ulica P. Preradovića-ŽC 4061	614,00	614,00	-	-
NC 1-004	DC 34 - Ulica D. Pejačević-ŽC 4061	660,00	660,00	-	-
NC 2-001	NC 1-001 - Ulica A. M. Reljkovića -DC 34	1.620,00	690,00	140,00	790,00
NC 2-002	NC 1-001 - Ulica Dr. I. Ribara-NC 2-001	633,00	443,00	-	190,00
NC 2-003	NC 1-001 - Ulica V. Nazora-NC 2-001	907,00	584,00	-	323,00
NC 2-004	NC 2-002 - Ulica J. Kozarca-NC 2-003	158,00	158,00	-	-
NC 2-005	NC 2-001 - Ulica Hrvatskih branitelja-NC 1-001	563,00	70,00	160,00	333,00
NC 2-006	DC 34 - Ulica Bregovita-NC 1-004	376,00	376,00	-	-
NC 2-007	DC 34 - Ulica I. Kapistrana-DC 34	385,00	385,00	-	-
NC 2-008	DC 34 - Ulica Republike (Fenek)-Gajić	355,00	355,00	-	-
NC 2-009	DC 34 - Ulica Republike (igralište)	225,00	225,00	-	-
NC 2-010	NC 1-001 - Ulica J. Užarevića-NC 2-011	520,00	520,00	-	-
NC 2-011	NC 1-001 - Ulica Kolodvorska (dio)-LC 44055	345,00	345,00	-	-
NC 3-009	NC 2-008 - Put groblja-r. Karašica	208,86	-	208,86	-
NC 2-030	LC 44055 - Put Petrijevci 1-ŽC 4061	1046,27	-	-	1046,27
NC 3-006	DC 34 - Put Provala 1	798,33	-	798,33	-
NC 3-007	LC 44055 - Put Petrijevci 4-NC 3-008	388,81	-	-	388,81
NC 3-008	LC 44055 - Put Petrijevci 3	1133,49	-	-	1133,49
NC 3-020	LC 44055 - Put Petrijevci 5-NC 3-008	390,92	-	-	390,92
NC 2-036	DC 34 - Jelengradska ulica	633,00	633,00	-	-
NC 2-018	NC 2-001 - spojna cesta-D34	196,00	-	-	196,00
	VIKEND NASELJE KAPELICA				
NC 2-012	DC 34 - Put Čerina 1	-	1.091,00	-	1.091,00
NC 2-013	NC 2-012 - Put Čerina 2-NC 2-014	-	-	912,00	912,00
NC 2-014	DC 34 - Put Čerina 3-NC 2-012	-	1.325,77	-	1.325,77
NC 3-001	NC 2-012 - Put Čerina 4-NC 2-013	-	383,62	-	383,62
NC 3-002	NC 2-012 - Put Čerina 5-NC 2-013	-	608,65	-	608,65
NC 3-003	NC 2-013 - Put Čerina 6-NC 3-011	-	-	643,96	643,96
NC 3-004	NC 2-013 - Put Čerina 7-NC 3-011	-	-	642,59	642,59
NC 3-005	NC 2-014 - Put Čerina 8 (A5)	-	-	833,84	833,84
NC 3-011	NC 2-014 - Put Čerina 9-NC 2-012	-	-	550,00	550,00
	VIKEND NASELJE SUŠEVINE				
NC 2-015	DC 34 - Put Žuto brdo 1-NC 2-016	1.250,00	1.250,00	-	-
NC 2-016	DC 34 - Put Žuto brdo 4 - NC 2-015	4.650,27	4.650,27	-	-
NC 3-015	NC 2-016 - Put Žuto brdo 6-r. Karašica	702,46	-	702,46	-
NC 3-016	DC 34 - Put Lipovac 1-NC 2-015	1.569,14	-	-	1.569,14
NC 3- 031	NC 2 - 015 - Put Suševine-NC 2-017 (vodocrpilište-Nehaj)	1.832,00	-	1.832,00	-
	RUDINA BAKOVAC				
NC 3-010	DC 34 - Put Bakovac 1-DC 34	2.460,18	-	-	2.460,18
NC 3-013	NC 3 - 010-Put Bakovac 2	703,17	-	-	703,17
NC 2-017	DC 34 - Put Nehaj	2.372,00	-	2.372,00	-
	UKUPNO PETRIJEVCI	35.791,33	13.062,27	9.622,69	13.106,37
	NASELJE SATNICA				
NC 2 - 031	ŽC 4061 - Ulica S.Radića-LC 44054	1.175,00	1.175,00	-	-
NC 2 - 032	LC 44054 - Put (Udarević)	140,00	90,00	50,00	-
NC 3 - 021	ŽC 4061 - Put Satnica 1 (Nova)-NC 3-031	400,00	200,00	200,00	-
NC 3 - 022	ŽC 4061 - Put Satnica 2-NC 3-021	559,56	-	-	559,56
NC 3 - 023	NC 3-021 - Put Satnica 3-NC 2-031	676,36	-	-	676,36
NC 3 - 033	LC 44054 - Put Satnica 4-LC 44054	1.785,95	-	-	1.785,95
NC 3 - 034	ŽC 4061 - Put Satnica 5-LC 44054	823,90	-	200,00	623,90
NC 3 - 035	LC 44054 - Put Satnica 6-NC 3-034	831,84	-	-	831,84
NC 3 - 036	ŽC 4061 - Put Satnica 7	321,93	-	-	321,93
NC 3 - 037	NC 3 - 036 - Put Satnica 8-ŽC 4061-	866,00	-	-	866,00
NC 3 - 038	ŽC 4061 - Put Šuljnjak- ŽC 4061	565,30	-	-	565,30
NC 2 - 034	ŽC 4061 - Put Goričani 1ir. Karašica	668,71	-	668,71	-
NC 3 - 039	NC 3-035 - Meževo-LC 44054	2.085,00	-	-	2.085,00

NC 3 - 040	ŽC 4061 - Put Goričani 3-NC 2-035	820,00	-	200,00	620,00
NC 2 - 035	ŽC 4061 - Put Goričani 4 – r. Karašica	644,20	-	644,20	
NC 3 - 041	NC 2 - 035 - Put Goričani 5-NC 3-040	167,95	-	167,95	-
NC 3 - 042	NC 2 - 035 put Goričane 6	322,87	-	-	322,87
	UKUPNO SATNICA	12.854,57	1.465,00	2.130,86	9.258,71
	SVEUKUPNO OPĆINA PETRIJEVCI	48.645,90	14.527,27	11.753,55	22.365,08

ŽELJEZNIČKI PROMET

Rubnim dijelom Općine Petrijevci prolaze dvije željezničke pruge ukupne duljine 3,93 km:

- regionalni promet (R202 Varaždin – Koprivnica – Virovitica – Osijek – Dalj) – 2,71 km
- lokalni promet (L207 Bizovac – Belišće) – 1,22 km.

Udio pojedinih vrsta željezničkih pruga iznosi:

- pruga R202 - 68,96%
- pruga L207 - 31,04%.

Gustoća željezničkih pruga: - 0,070 km/km².

RIJEČNI PROMET

Rijeka Drava u potezu od Osijeka do Donjeg Miholjca klasificirana je kao plovni put nižeg reda. Na području općine na rijeci Dravi ne postoje pristaništa, ali je planirana izgradnja dva sportska pristaništa za potrebe ribiča i ostalih mještana na Dravi, kao i na rijeci Vučici, koja nije plovna.

POŠTANSKI PROMET

Područje Općine Petrijevci je u nadležnosti Središta pošta Osijek i trenutno je pokriveno jednim poštanskim uredom i to 31208 Petrijevci, Republike 116. Nije planirano otvaranje novih ureda iako Satnica nema svoj poštanski ured. Postojeći poštanski ured je informatički opremljen, zadovoljavajuće kvalitete usluga, opremljen i dodatnom ponudom.

ELEKTRONIČKE KOMUNIKACIJE

Općina Petrijevci je preko Telekomunikacijskog centra Osijek dobro uklopljena u suvremenu digitalnu telekomunikacijsku mrežu Hrvatske. Pojavljuju se i drugi operateri, tako da mještani mogu slobodno birati operatera i mijenjati mrežu kako nepokretne, tako i pokretne mreže.

Na području općine nalaze se dva komutacijska čvora (udaljeni pretplatnički stupanj ili UPS) u naseljima Petrijevci i Satnica. Područjem Općine prolaze važni međunarodni i magistralni pravac Osijek - D.Miholjac - Pecs. Izgrađena je kabelaška mjesna mreža čime je dosegnut jedan od razvojnih ciljeva društva da svako domaćinstvo može imati pristup na javnu telekomunikacijsku mrežu.

Tablica 48. – PODACI O BAZNIM POSTAJAMA I ANTENSKIM PRIHVATIMA

Stanje na dan	31.12.2017. - 31.12.2020.***
Broj baznih postaja	5
Broj lokacija *	4
Broj antenskih stupova u vlasništvu operatora **	2
Broj antenskih stupova ostal ih infrastrukturnih operatora	0
Broj antenskih prihvata na postojećim objektima	0
Broj antenskih sustava u zatvorenom prostoru	2
* Broj lokacija na koj ima se nalaze bazne postaje, uzevši u obzir činjenicu da bazne postaje različitih operatora mogu biti na istom antenskom stupu ili postojećem objektu	
** Broj antenskih stupova i samostojećih nosača u vlasništvu operatora javnih komunikacijskih mreža pokretnih komunikacija (A1 Hrvatska, HT i Telemach Hrvatska (ex Tele2))	
***Broj baznih postaja nije se mijenjao tijekom navedenog razdoblja	

Tablica 49. – LOKACIJE BAZNIH POSTAJAMA

Adresa	Katastarska općina i katastarska čestica	Tip infrastrukture
Kolodvorska ulica b.b., Petrijevci	K.o. Petrijevci, 2219/5	antenski stup
Ulica S. Radića 1, Petrijevci	K.o. Petrijevci, 1252	antenski stup
Jarak 3, Petrijevci	K.o. Petrijevci, 1933/2	antenski sustav u zatvorenom prostoru
S. Radića 5, Satnica	K.o. Satnica, 205/2	antenski sustav u zatvorenom prostoru

U skladu s Uredbom o mjerilima razvoja elektroničke komunikacijske infrastrukture i druge povezane opreme (NN br. 131/12, 92/15 i 10/21) prostorom Općine Petrijevci obuhvaćene su 4 elektroničke komunikacijske zone namijenjenih izgradnji samostojećih antenskih stupova.

Prostor Općine Petrijevci pokriven je radijskim i digitalnim TV signalom preko postojećih objekata za emitiranje, koji se nalaze izvan teritorijalnog područja općine.

PRIJENOS I PROIZVODNJA ELEKTRIČNE ENERGIJE

Održavanje i vođenje pogona prijenosne elektroenergetske mreže kompletnog područja u granicama obuhvata Općine Petrijevci u nadležnosti je HOPS d.o.o., Prijenosno područje Osijek. Na području obuhvata Općine Petrijevci nalaze se slijedeći objekti u nadležnosti HOPS d.o.o., Prijenosno područje Osijek, a u funkciji prijenosa električne energije:

- dvostruki nadzemni vod DV 2x400 kV Ernestinovo - Pecs 1, Ernestinovo - Pecs 2, na čelično-rešetkastim stupovima, duljina dionice iznosi oko 5,1km,
- nadzemni vod DV 110 kV Osijek 4 - Valpovo, na čelično-rešetkastim stupovima, duljina dionice iznosi oko 6,5km.

U prethodne 4 godine HOPS d.o.o. nije imao zahvata na području Općine Petrijevci. U planu za naredne 4 godine HOPS d.o.o. nema planiranih zahvata na području Općine Petrijevci.

Tablica 50. - DISTRIBUCIJSKA ELEKTROENERGETSKA MREŽA
NA PROSTORU OPĆINE PETRIJEVCI – POJNE TOČKE MREŽE

Naziv	Konstruktivska snaga (MVA)	Instalirana snaga (MVA)
TS 110/20/10 kV Osijek 4	2x20	2x20
TS 35/10 kV Valpovo 1	2x8	2x8
TS 35/10 kV Samatovci	2x8	2x4

Elektroenergetska infrastruktura u funkciji distribucije i opskrbe električnom energijom na području Općine u nadležnosti je HEP-ODS d.o.o., DP Elektroslavonija Osijek, preko svoje distribucijske elektroenergetske mreže. Naselje Petrijevci napaja se zračnim 10 kV dalekovodom iz osnovne TS 35/10 kV Samatovci, a moguće je napajanje i iz TS 35/10 Valpovo 1. Naselje Satnica se također napaja iz TS 35/10 kV Samatovci. Iz nje se 10 kV zračnim i dijelom kabelskim dalekovodom napajaju četiri trafostanice TS 10/0,4 kV za napajanje potrošača. Crpilište Jarčevac i dio vikend naselja napajaju se iz osnovne TS 35/10 kV Valpovo 1, odakle se napajaju i dvije TS 10 (20)/0,4 kV. Rekreativski centar „Emaus“ napaja se iz jedne TS 10(20)/0,4 kV povezane s osnovnom TS 35/10 kV Valpovo 1.

Oba naselja imaju izvedenu niskonaponsku mrežu i javnu rasvjetu. U Satnici je izvedena nova niskonaponska mreža i javna rasvjeta na stupovima u svim ulicama naselja, dok je u Petrijevcima javna rasvjeta na stupovima, visilicama i u najvećem dijelu na kućama. Predviđa se rekonstrukcija niskonaponske mreže i javne rasvjete u Petrijevcima. Na području naselja Petrijevci uključujući vikend zone u kojima je provedena niskonaponska mreža ostvaruje se godišnja potrošnja od oko 3 milijuna kWh godišnje, što znači da je prosječna potrošnja električne energije po priključku oko 3.235 kWh godišnje. U naselju Satnica sa pripadajućim vikend zonama je prosječna potrošnja 3.236 kWh po priključku, kojih ima 265 i potroše ukupno godišnje električne energije oko 860 tisuća kWh.

Tablica 51. - DISTRIBUCIJSKA ELEKTROENERGETSKA MREŽA NA PROSTORU OPĆINE PETRIJEVCI
DISTRIBUCIJSKI EE VODOVI SVIH NAPONSKIH RAZINA (BEZ PRIKLJUČAKA)

Vrsta EE mreže	Ukupna dužina nadzemnih golih vodiča Al/Če (km)	Postotni udio nadzemnih golih vodova u ukupnoj dužini svih EE vodova (%)	Ukupna dužina nadzemnih Izoliranih EE vodova - kabela (Al) (km)	Postotni udio nadzemnih izoliranih vodova u ukupnoj dužini svih EE vodova (%)	Ukupna dužina podzemnih EE vodova - kabela (Al) (km)	Postotni udio podzemnih kabela u ukupnoj dužini svih EE vodova (%)
DV35 kV	6,7	9,0	0	0	3,7	5,0
DV 10(20) kV	18,8	25,3	0,9	1,2	24,9	33,5
NN (0,4) kV	7,4	10,0	8,2	11,0	3,7	5,0
UKUPNO	32,9	44,3	9,1	12,2	32,3	43,5

Tablica 52. - DISTRIBUCIJSKA ELEKTROENERGETSKA MREŽA NA PROSTORU OPĆINE PETRIJEVCI
TRANSFORMATORSKE STANICE

Naponska razina (Prijenosni odnos)	Broj TS prema vlasništvu		Ukupna snaga transformatora u TS u vlasništvu HEP-ODS d.o.o. i HEP d.d.	
	HEP d.d i HEP-ODS d.o.o.	Ostali vlasnici	Projektirana ili konstrukcijska (MVA)	Instalirana ili ugrađena (MVA)
110/35	0	0	0	0
110/35/10	0	0	0	0
110/20/10	0	0	0	0
35/10	1	0	16	8
10(20)/0.4	22	8	5,49	5,17
UKUPNO	21	6	21,49	13,17

Tablica 53. - INVESTICIJSKE AKTIVNOSTI OPERATORA DISTRIBUCIJSKOG SUSTAVA
AKTIVNOSTI U ZADNJE 4 GODINE

TS 10(20)/0,4 kV				DV 35 kV (km)			
Revitalizacija		Novo		Revitalizacija		Novo	
Br.	Snaga projekt./ instal.(kVA)	Br.	Snaga projekt./ instal. (kVA)	Nadzemno	Podzemno	Nadzemno	Podzemno
0	0	1	1000/630	0	0	0	0,9
DV 10(20) kV (km)				NN 0,4 kV mreža (km)			
Revitalizacija		Novo		Revitalizacija		Novo	
Nadzemno	Podzemno	Nadzemno	Podzemno	Nadzemno	Podzemno	Nadzemno	Podzemno
0	0	0	3,5	0	0	0	0,6

Tablica 54. - INVESTICIJSKE AKTIVNOSTI OPERATORA DISTRIBUCIJSKOG SUSTAVA
PLANIRANE AKTIVNOSTI U IDUĆE 4 GODINE

TS 10(20)10,4 kV				DV 35 kV (km)			
Revitalizacija		Novo		Revitalizacija		Novo	
Br.	Snaga projekt./ instal.(kVA)	Br.	Snaga projekt./ instal. (kVA)	Nadzemno	Podzemno	Nadzemno	Podzemno
0	0	2	500/210	0	0	0	0
DV 10(20) kV (km)				NN 0,4 kV mreža (km)			
Revitalizacija		Novo		Revitalizacija		Novo	
Nadzemno	Podzemno	Nadzemno	Podzemno	Nadzemno	Podzemno	Nadzemno	Podzemno
0	0	0	3	0	0	3	2

Na području općine trenutno nema obnovljivih izvora energije (sunce, vjetar, biomasa...), iako je hidropotencijal rijeke Drave velik, a postoje i znatne količine biljnih otpadaka i ostale bio-mase koje bi se mogle koristiti.

TRANSPORT PLINA

Tvrtka Plinacro d.o.o. upravlja magistralnim plinovodom Donji Miholjac - Osijek DN 300/50 ukupne duljine 45.143 m, duljine u obuhvatu Općine Petrijevci 5.810 m. U prethodnom razdoblju na području Općine Petrijevci nije bilo ulaganja u izgradnju nove transportne mreže, sva ulaganja usmjerena su na održavanje i modernizaciju transportnog sustava u cilju ostvarenja sigurnog i pouzdanog transporta plina.

PLINOOPSKRBA

Područje Općine Petrijevci je u potpunosti plinificirano. Ukupna duljina izgrađenih plinovoda iznosi oko 33 km. Distribuciju plina na području Općine vrši tvrtka HEP-Plin d.o.o. Osijek, Ispostava Valpovo.

Tablica 55. – DUŽINA PLINOVODNE MREŽE PREMA PROMJERU PLINOVODA

	dužina (m)	%
PE-HD d = 63 mm	24.228	72%
PE-HD d = 90 mm	3.344	10%
PE-HD d = 160 mm	4.579	13%
PE-HD d = 180 mm	1.507	5%
UKUPNO		100%

U protekle 4 godine nisu izvođene aktivnosti na sustavu plinoopskrbe području Općine Petrijevci niti ima nema novih iskazanih zahtjeva.

VODOOPSKRBNI SUSTAV

Vodoopskrba Općine Petrijevci temelji se na zahvatu podzemne vode crpilišta „Jarčevac“ koje je koncipirano kao tlačno-opskrbeni sustav koji prethodno pročišćenu podzemnu vodu tlačnim crpkama tlači u transportnu i distribucijsku mrežu. Vodoopskrbeni sustav se sastoji od pet osnovnih funkcionalnih elemenata: crpilište „Jarčevac“ - 25 l/s, postrojenje za preradu vode - 15 l/s, vodospremnik čiste vode - 170 m³, distribucijska crpna stanica - 25 l/s i sustava distribucije koju čine transportno distribucijski vodovi. Crpilište ima definirane i usvojene zone sanitarne zaštite sukladno Pravilniku.

Vodoopskrbni objekti Crpilište Jarčevac smješteno je u međuriječju Drave i Vučice. Širina međuriječja na području crpilišta iznosi 2 do 3 km. Vodocrpilište za Općinu Petrijevci crpi iz vodonosnog područja Jarčevac i Vinogradi vodu s 4 bušena dubinska bunara DN 400, dubine 105 m (bunar Z1, Z2 i Z3 u pripremi, a zdenac Z4 služi u opskrbi). Kapacitet radnog bunara Z4 iznosi 35 l/s kojim se opskrbljuje pitkom vodom područje Općine Petrijevci. Tlačnim cjevovodima od zdenaca, podzemna voda se dovodi do uređaja za proizvodnju pitke vode, gdje se tehnološkim postupkom prerađuje u zakonom predviđene uvjete za ispravnost vode koja se koristi za ljudsku potrošnju. U oba naselja izgrađena je vodoopskrbna mreža te se u narednom razdoblju planira samo produljenje mreže u ulicama „Novog naselja“ u Petrijevcima. Vodoopskrbnim sustavom upravlja „Dvorac“ d.o.o. Valpovo.

Duljina vodovodne mreže na području Općine Petrijevci iznosi 40.493 m (mjesna mreža 27.947 m i spojni cjevovodi 12.546 m).

Na sustavu javne vodopskrbe ima 818 priključaka (76,23%), dok je 256 kućanstava (23,77%) priključeno na vlastiti izvor. Ukupno je na javnu vodovodnu mrežu priključeno 2.188 stanovnika.

Potrošnja vode prema djelatnostima je sljedeća:

- kućanstva 63%,
- industrija 32 %,
- poljoprivreda 1%,
- javne institucije 3%,
- ostalo 1%.

Prema podacima distributera pitke vode tvrtke DVORAC d.o.o. prosječna potrošnja vode stanovniku iznosi 88,05 litara dnevno, odnosno 2,65 m³ mjesečno.

ODVODNJA

Odvodnja otpadnih voda

Na području Općine Petrijevci u tijeku je realizacija Projekta vodoopskrbe i odvodnje Valpovo - Belišće, najvećeg infrastrukturnog projekta na širem valpovačkom i donjomiholjačkom području. Ukupna vrijednost projekta je 271,6 milijuna kuna, s tim da su 69,80 posto (189,6 milijuna kuna) bespovratna sredstva EU, a nacionalni dio (82,02 milijuna kuna) sufinanciraju Ministarstvo gospodarstva i održivog ravoja, Hrvatske vode te tvrtke Dvorac d.o.o. i Hidrobela d.o.o.

Cilj projekta je unaprjeđenje vodoopskrbe i pripreme pitke vode te prikupljanje i pročišćavanje otpadnih voda. Projekt obuhvaća rekonstrukciju vodovodne i kanalizacijske mreže na području gradova Valpovo i Belišće, nastavak i završetak izgradnje sustava odvodnje na području općina Petrijevci, Bizovac, Koška i Marijanci, izgradnju uređaja za pročišćavanje komunalnih otpadnih voda u Belišću i Petrijevcima te izgradnje uređaja za pitku vodu u Belišću, kao i 15 crpnih stanica te više od 100 kilometara vodoopskrbne i odvodne mreže s oko 10 000 novih priključaka.

Radovi u Petrijevcima su započeli u Kolodvorskoj ulici kako bi se izvršili i svi radovi sustava odvodnje koji imaju dodirne točke s obilaznicom Petrijevci, čija je izgradnja tada bila započela. U ove radove uključeni su gravitacijski i tlačni kolektori kanalizacijskih cjevovoda - ukupno oko 16 km kolektora uključujući i crpne stanice.

U sustav odvodnje aglomeracije Petrijevci uključena su sva naselja s područja Općine Petrijevci, Općine Bizovac, dva naselja Općine Koška i prigradsko naselje Ladimirevci. Kako bi se omogućilo priključenje korisnika bez naknadnih građevinskih radova na prometnicama, pješačkim stazama, melioracijskim građevinama, u sklopu izgradnje kolektora izvest će se i priprema za kućne priključke. Na temelju izvedbene dokumentacije za izvođenje radova kućnih priključaka u Ulici Republike isti su izvedeni tijekom 2020. godine. Za naredno razdoblje ostalo je izvršiti radove kućnih priključaka u ulicama S. Radića, Vjetrovita, dio Mlinske i Republike gdje su radovi izvođeni prije 8-9 godina. Izgradnja sustava odvodnje u naseljima Petrijevci i Satnica planirana je do kraja 2021. godine, ali sustav neće biti aktivan za iduće tri godine dok se ne izgradi UPOV Petrijevci.

U tijeku je javni natječaj za izgradnju uređaja za pročišćavanje otpadnih voda kapaciteta 9.800 ES, a početak radova na izgradnji uređaja očekuje se u proljeće 2021. godine. Radovi na izgradnji bi trebali trajati 3 godine.

Odvodnja oborinskih voda

Odvodnja oborinskih voda na području naselja Petrijevci i Satnica se vrši otvorenim kanalima, koji uglavnom vode do melioracijskog kanala koji vode naselja odvodi u recipijent Vučica. Otvoreni kanali su međusobno povezani cijevnim propustima koji ne zadovoljavaju u potpunosti kapacitetom, budući su izgrađeni u vrijeme manje izgrađenosti naselja.

Velik problem predstavljaju propusti na kanalima koje su mještani postavljali bez dozvola na različite kote i različitih promjera, a uz to ih ne održavaju redovito. Slijedeći problem je u „Novom naselju“ u Petrijevcima gdje su kanali međusobno povezani bez recipijenta te dolazi do izlivanja vode u podrumu u vrijeme velikim kiša. U svrhu smanjenja poplava izvedena su dva upojna bunara na najnižim točkama naselja (početak ulice A. M. Reljkovića s desne strane i križanje ulica J. Kozarca i V. Nazora), što trenutno zadovoljava. Kvalitetnije rješenje bilo bi odvođenje vode iz naselja spajanjem na recipijent.

ZAŠTITA OD VODA I UREĐENJE VODOTOKA

Vodotoci na području Općine Petrijevci pripadaju dvama malim slivovima i to malom slivu Karašica - Vučica i malom slivu Vuka. Granica između ova dva mala sliva je državna cesta D2 (Osijek - Našice). Vodotoci na području Općine Petrijevci su nizinski te je moguća opasnost od plavljenja okolnog prostora u svom toku, koji je uglavnom nebranjeni inundacijski pojas vodotoka (prema kategorizaciji Hrvatskih voda).

Mali sliv Karašica – Vučica

- Vode I. reda: rijeka Vučica od 0+490 do 11+240 (dužina 10,75 km), približne ukupne površine oko 500.000 m²,

- Građevine za osnovnu melioracijsku odvodnju I. reda su: Stara Vučica (Karašica) od 0+000 do 3+790 (dužina 3,79 km), približne ukupne površine oko 290.000 m²
- Građevine za osnovnu melioracijsku odvodnju II. reda su: kanal Dalagaj od 0+000 do 3+850 (dužina 3,85 km uključujući i dio malog sliva Vuka) i Kovačev Lug od 0+000 do 3+510 (dužine 3,51km), približne ukupne površine oko 62.000 m²,
- Detaljne melioracijske građevine na ovom području čine kanali III. i IV. reda ukupne dužine 31,75 km približne ukupne površine oko 188.000 m².

Mali sliv Vuka

- Vode I. reda: Poganovačko - Kravički kanal (duljina 3,817 km), približne ukupne površine oko 57.000 m²,
- Vode II reda: kanali Međaš (duljina 6,520 km) i Verušetska bara (duljina 2,488 km), približne ukupne površine oko 50.000 m²,
- Detaljne melioracijske građevine na ovom području čine kanali III. i IV. reda ukupne duljine 21,840 km približne ukupne površine oko 110.000 m².

Na rijeci Dravi moguća je plovidba u skromnom opsegu, iako se ne može svrstati niti u jednu klasu plovnog puta prema klasifikaciji Europskog ekonomskog komiteta ECE. U svrhu tehničkog održavanja vodotoka, provođenja obrane od poplava i drugih oblika zaštite od štetnog djelovanja voda definiran je uređeni i neuređeni inundacijski pojas gdje je zabranjeno obavljati radnje kojima se može pogoršati vodni režim i povećati stupanj ugroženosti od štetnog djelovanja voda. Tehničko održavanje rijeke Drave je u nadležnosti Hrvatskih voda.

Stupanj reguliranosti vodotoka na području Općine Petrijevci je zadovoljavajući, a sustav za obranu od poplava štiti područje Općine od visokih vodostaja rijeke Vučice. Manjih izlivanja rijeke Drave kod velikih voda zna biti u vikend naselju „Karašica“ koje se nalazi na samoj obali Drave.

Na području Općine uspostavljena je i automatska vodomjerna postaja Jelengrad (na lijevoj obali rijeke Vučice u km 7+800 kod mosta Jelengrad) na kojoj se bilježe visoki vodostaji Vučice prouzročeni obilnim oborinama u gornjem dijelu sliva, kao i visoki vodostaji prouzročeni visokim vodostajima Drave.

ZAŠTITA OKOLIŠA

Zakonom o zaštiti okoliša (NN 80/13, 78/15, 12/18 i 118/18) propisano je da predstavničko tijelo razmotra Izvješće o stanju okoliša, koje se izrađuje za razdoblje od četiri godine, a izrađuje ga nadležno upravno tijelo županije u suradnji s Općinom Petrijevci. Za Općinu Petrijevci do sada nije izrađeno Izvješće o stanju okoliša.

GOSPODARENJE OTPADOM

Prikupljanje i odvoz miješanog i biorazgradivog komunalnog otpada odvojeno prikupljanje otpadnog papira, metala, stakla, plastike, baterija te glomaznog komunalnog otpada s područja Općine Petrijevci ugovorom je povjerenom poduzeću "Urbanizam" d.o.o. iz Valpova. Organiziranim odvozom obuhvaćena su oba naselja i sva domaćinstva. U 2016. godini ukupno je evidentirano 935 korisnika usluge odvoza otpada (777 u Petrijevcima i 158 u Satnici). Komunalni otpad se prikuplja u PVC kantama od 120 i 240 litara. Odvoz miješanog komunalnog otpada obavlja se jednom u dva tjedna. Otpad se odvozi na odlagalište tvrtke "Kombel" d.o.o. Belišće na službeno odlagalište otpada kategorije I i II u Belišću pod nazivom "Staro Valpovo". Prikupljanje, odvoz i zbrinjavanje glomaznog otpada i posebnih vrsta otpada s područja Općine Petrijevci također vrši tvrtka "Urbanizam" Valpovo.

Za odvojeno prikupljanje korisnih frakcija iz miješanog komunalnog otpada koje se mogu oporabiti (plastika, metal, staklo, biootpad) dijele se PVC vreće određenih boja. Za prikupljanje papira podijeljene su plave PVC kante (900 kom) za kućanstva i (25 kom od 240 l) za pravne osobe. Podijeljeno je i više od 200 kompostera.

Prikupljeni podaci o količinama prikupljenog otpada po vrstama s područja Općine Petrijevci za razdoblje 2011.-2016. vidljivi su u tablici:

Tablica 56. - KOLIČINE PRIKUPLJENOG KOMUNALNOG OTPADA

Godina	miješani komunalni (t)	glomazni (t)	plastika (t)	papir (t)	staklo (t)	tekstil (t)
2011.	432	-	-	-	-	-
2012.	432	-	-	-	-	-
2013.	494,49	3	-	-	-	-
2014.	632,59	6,5	0,2	2,77	1	-
2015.	644,72	10,90	0,32	0,73	2,94	-
2016.	548,50	-	5,40	14,74	1,02	0,75

Izvor: Općina Petrijevci

Uredbom o gospodarenju komunalnim otpadom promijenjene su i granične količine komunalnog otpada jedinica lokalne samouprave u obliku postotka za određenu godinu u odnosu na proizvedene količine miješanog komunalnog otpada za 2015. godinu.

Tablica 57. – GRANICA KOLIČINA MIJEŠANOG KOMUNALNOG OTPADA ZA OPĆINU PETRIJEVCI

Godina	Referentna godina 2015. (t)	Granična količina u odnosu na 2015. (%)	Granična količina (t)
2020.	644,72	58	373,94
2021.	644,72	54	348,15
2022.	644,72	50	322,36

Izvor: Izvješće o komunalnom otpadu, Ministarstvo gospodarstva i održivog razvoja i HAOP

Tablica 58. – KONAČNI PODACI O ODVOJENOM SAKUPLJANJU KOMUNALNOG OTPADA U SKLOPU JAVNE USLUGE I USLUGE POVEZANE S JAVNOM USLUGOM U OPĆINI PETRIJEVCI (u tonama)

Godina	Ukupno sakupljeni komunalni otpad u sklopu javne usluge i usluge povezane s javnom uslugom	Miješani komunalni otpad sakupljen u sklopu javne usluge	Miješani komunalni otpad sakupljen u sklopu usluge povezane s javnom uslugom	Odvojeno sakupljeni komunalni otpad u sklopu javne usluge	Odvojeno sakupljeni komunalni otpad putem mobilnog reciklažnog dvorišta	Odvojeno sakupljeni komunalni otpad putem stacionarnog reciklažnog dvorišta	Stopa odvojenog sakupljanja (%)
2018.	392,16	38,26	0,00	0,00	0,00	0,00	8,89%
2019.	366,29	322,51	0,00	43,78	0,00	0,00	11,95%

Izvor: Izvješće o komunalnom otpadu, Ministarstvo gospodarstva i održivog razvoja i HAOP

Tablica 59. – KOLIČINE ODVOJENIH VRSTA OTPADA IZ KOMUNALNOG OTPADA U OPĆINI PETRIJEVCI (u tonama)

GODINA	PAPIR	PLASTIKA	METAL	STAKLO	GLOMAZNI OTPAD	TEKSTIL	BIOOTPAD
2018.	26,03	6,24	0,00	5,99	0,00	0,00	0,00
2017.	27,76	4,06	1,18	3,24	0,00	1,10	0,00

Izvor: Izvješće o komunalnom otpadu, Ministarstvo gospodarstva i održivog razvoja i HAOP

Tablica 60. – PREGLED UKUPNIH KOLIČINA SAKUPLJENOG KOMUNALNOG OTPADA U OPĆINI PETRIJEVCI (u tonama)

Godina	Ukupno skupljeno	Miješani komunalni otpad (20 03 01)	Broj stanovnika obuhvaćen organiziranim skupljanjem komunalnog otpada	kg/stanovniku
2019.	366,29	322,51	2.870	127
2018.	430,42	392,16		150
2017.	523,62	487,65		182

Izvor: Izvješće o komunalnom otpadu, Ministarstvo gospodarstva i održivog razvoja i HAOP

Tablica 61. – KOLIČINA PREDANOG OTPADA PO LOKACIJI PETRIJEVCI

Godina	ključni broj otpada	oznaka načina	preuzimatelj	količina (kg)
2020.	15 01 05 višeslojna (kompozitna) ambalaža	e-PL-O	FOLDING d.o.o.	3.300
	15 01 07 - staklena ambalaže	e-PL-O	UNIJA NOVA d.o.o.	13.228
	20 01 01 - papir i karton	e-PL-O	FOLDING d.o.o. DS SMITH UNIJAPAPIR CROATIA d.o.o.	19.460
	20 01 39 - plastika	e-PL-O	FOLDING d.o.o.	19.168
	20 03 01 - miješani komunalni otpad	e-PL-O	KOMBEL d.o.o	360.780
	UKUPNO 2020.			415.936
2019.	15 01 05 višeslojna (kompozitna) ambalaža	e-PL-O	FOLDING d.o.o.	220
	15 01 07 - staklena ambalaže	e-PL-O UJP URD	UNIJA NOVA d.o.o.	10.638
	20 01 01 - papir i karton	e-PL-O	FOLDING d.o.o.	18.688
	20 01 39 - plastika	e-PL-O URD	FOLDING d.o.o.	
	20 03 01 - miješani komunalni otpad	e-PL-O	KOMBEL d.o.o	322.510
	15 01 02 – plastična ambalaža	e-PL-O URD	FOLDING d.o.o.	40
	15 01 04 – metalna ambalaža	e-PL-O URD	Obrt REZAČ	740
	UKUPNO 2019.			365.974
2018.	15 01 07 - staklena ambalaže	e-PL-O UJP	UNIJA NOVA d.o.o.	5.989
	20 01 01 - papir i karton	e-PL-O UJP	FOLDING d.o.o.	26.030
	20 03 01 - miješani komunalni otpad	e-PL-O UJP	KOMBEL d.o.o	392.160
	UKUPNO 2018.			430.116

Izvor: URBANIZAM d.o.o., Valpovo

Reciklažno dvorište

Prema Zakonu o održivom gospodarenju otpadom, jedinica lokalne samouprave koja ima više od 1.500 stanovnika dužna je osigurati funkcioniranje najmanje jednog reciklažnog dvorišta i još po jedno na svakih idućih 25.000 stanovnika na svojem području. Budući da je Zakon o održivom gospodarenju otpadom predvidio mogućnost rješavanja reciklažnog dvorišta za više jedinica lokalne samouprave, Općina je sudjelovala u gradnji zajedničkog reciklažnog dvorišta u Valpovu.

Općina Petrijevci je zajedno s Gradom Valpovo i općinama Koška i Bizovac sufinancirala izgradnju reciklažnog dvorišta u Valpovu (broj upisa Rec-81), koje je izgrađeno 2017. godine. Za Grad Valpovo je predviđeno korištenje građevine reciklažnog dvorišta, a za naselja Petrijevci i Satnica predviđeno je korištenje mobilne jedinice. Reciklažno dvorište preuzima kiseline, lužine i otapala; fotografske kemikalije, fluorescentne cijevi i otpad koji sadrži živu; pesticide; odbačenu opremu koja sadrži klorofluorouglikide; jestiva i motorna ulja i masti; boje; tiskarske boje, ljepila i smole; deterdžente; električnu i elektroničku opremu; citotoksike i citostatike; drvo koje sadrži opasne tvari; tekstil i odjeću; metale i ambalažu od metala; staklo i staklenu ambalažu; papir i karton te ambalažu od papira i kartona; plastiku i ambalažu od plastike, kompozitnu ambalažu i ambalažu onečišćenu opasnim tvarima; metalnu ambalažu uključujući prazne spremnike pod tlakom.

Izrađen je i usvojen na Općinskom vijeću Plan gospodarenja otpadom Općine Petrijevci za razdoblje od 2018. do 2023. godine (izrađivač: Zavod za prostorno planiranje d.d. Osijek, 2017.). Svake se godine u zakonskom roku (do 31. ožujka) radi Izvješće o gospodarenju otpadom za prethodnu godinu koje usvaja Općinsko vijeće Općine Petrijevci.

MINSKI SUMNJIVE POVRŠINE

Površina minski sumnjivih područja Na području Općine Petrijevci ima još 976,77 ha minski sumnjivih područja (izvor: www.hcr.hr/).

5. Zaštita i korištenje dijelova prostora od posebnog značaja

5.1. Zaštita prirode

PPUO-om Općine Petrijevci iskazane su površine prostora od posebnog značaja navedene u tablici:

Tablica 62. - ISKAZ POVRŠINA ZA POSEBNO VRIJEDNA I/ILI OSJETLJIVA
PODRUČJA I PROSTORNE CJELINE IZ PPUO PETRIJEVCI

Redni broj	ZAŠTIĆENE CJELINE	Oznaka	Površina (ha)	% od površine općine	ha/st
	Regionalni park Mura - Drava	RP	1.467,11	26,3	0,51
	Područja očuvanja značajna za vrste i stanišne tipove (POVS) HR2000573 – Petrijevci HR2001308 – Donji tok Drave		122,76 1.467,11	2,2 26,3	- 0,51
	Područja očuvanja značajna za ptice (HR1000016 – Podunavlje i donje Podravlje)		1.467,11	26,3	0,51
	Vrijedni dijelovi prirode (prema PPUO Petrijevci)		1.247,43	22,4	0,43
1.	Prirodna baština ukupno		2.837,30	51,0	0,98
	OPĆINA PETRIJEVCI UKUPNO		5.560,00	100,0	

Izvor: PPUO Petrijevci

Zaštićena područja

Prema podacima koje vodi Ministarstvo gospodarstva i održivog razvoja, Uprava za zaštitu prirode, dio područja općine uz rijeku Dravu nalazi se unutar granica obuhvata Regionalnog parka Mura – Drava (Broj registra 466, proglašen 26.2.2011.), ukupne površine 87.448 ha. U Regionalnom parku dopuštene su gospodarske i druge djelatnosti i radnje korisnika prostora kojima se upravlja i gospodari u skladu s posebnim propisima.

Regionalni park Mura - Drava je jedino zaštićeno područje na području Općine Petrijevci i zauzima površinu od 1.467,11 ha, što je 26,3% ukupne površine Općine, tj. 5.111 m² zaštićene površine po stanovniku, odnosno 52,77 ha/100 stanovnika.

5.2. Područja nacionalne ekološke mreže

Prema Uredbi o ekološkoj mreži (NN 124/13 i 105/15) i Uredbi o ekološkoj mreži i nadležnostima javnih ustanova za upravljanje područjima ekološke mreže (NN 80/19) Općina Petrijevci se nalazi unutar područja nacionalne ekološke mreže navedenih u tablici:

Tablica 63. – NACIONALNA EKOLOŠKA MREŽA U OPĆINI PETRIJEVCI

Broj	Kategorija zaštite	Naziv područja	Oznaka
1.	Važna područja prema direktivi o pticama (PPOVS)	Donji tok Drave (ukupna površina 21.107 ha)	HR2001308
2.		Petrijevci (125 ha – sve na području općine)	HR2000573
3.	Važna područja prema direktivi o staništima (POP)	Podunavlje i donje Podravlje (ukupna površina 66.365 ha)	HR1000016

Izvor: www.biportal.he/gis/

5.3. Kulturna dobra

Registar kulturnih dobara Republike Hrvatske javna je knjiga kulturnih dobara koju vodi Ministarstvo kulture i medija. Sastoji se od tri liste: Liste zaštićenih kulturnih dobara, Liste kulturnih dobara nacionalnog značenja i Liste preventivno zaštićenih dobara (članak 14. Zakon o zaštiti i očuvanju kulturnih dobara (NN 69/99, 151/03, 157/03-ispravak, 87/09, 88/10, 61/11, 25/12, 136/12, 157/13, 152/14, 44/17, 90/18, 32/20 i 62/20).

Tablica 64. – ZAŠTIĆENA KULTURNA DOBRA

Registarski broj	Naziv kulturnog dobra	Adresa	Vrsta kulturnog dobra	Pravni status
Z-1268	Crkva sv. Petra Apostola	Petrijevci Republike 68	nepokretna pojedinačna	zaštićeno kulturno dobro

Izvor: Registar zaštićenih kulturnih dobara; Ministarstvo kulture i medija

Za potrebe izrade Prostornog plana uređenja Općine Petrijevci, Ministarstvo kulture, Uprava za zaštitu kulturne baštine – Konzervatorski odjel u Osijeku izradio je konzervatorsku podlogu u kojoj je izvršena inventarizacija i valorizacija nepokretne kulturne baštine. Mjere zaštite i očuvanja kulturne baštine propisane su Prostornim planom uređenja Općine Petrijevci.

Planom su evidentirana sljedeća kulturna dobra:

SAKRALNE GRAĐEVINE – CRKVE I KAPELE

- PETRIJEVCI, kapela sv. Roka
- SATNICA, kapela sv. Katarine

STAMBENE GRAĐEVINE

- PETRIJEVCI, vlastelinska zgrada bivših šumarskih stanova, Republike 114
- PETRIJEVCI, kuća, Vjetrovita 6, P. Preradovića 8
- SATNICA, kuća, Osječka 11, S. Radića 22

GOSPODARSKE GRAĐEVINE

- PETRIJEVCI, pljevnjak, S. Radića 82; kijer s ambarom, Vjetrovita 6; čardak, S. Radića 43; ambar, S. Radića 43; čardak s ambarom i ljetnom kuhinjom, Republike 124; štagalj s pljevnjakom, S. Radića 29; ambar, Školska 39.

5.4. Područja potencijalnih prirodnih i drugih nesreća

ZAŠTITA I SPAŠAVANJE

Jedinice lokalne i područne (regionalne) samouprave, u okviru svojih prava i obveza utvrđenih Ustavom i zakonom, uređuju, planiraju, organiziraju, financiraju i provode sustav civilne zaštite. Općina Petrijevci je 2019. godine donijela Plan djelovanja civilne zaštite za područje Općine Petrijevci (SGOP 5/19) i Procjenu rizika od velikih nesreća za područje Općine Petrijevci.

Zakonom o sustavu civilne zaštite određeno je da u ostvarivanju prava i obveza u području civilne zaštite, predstavnička tijela jedinica lokalne i područne (regionalne) samouprave:

- najmanje jednom godišnje ili pri donošenju proračuna, u cjelini razmatraju stanje sustava civilne zaštite, a posebno svih operativnih snaga civilne zaštite te donose smjernice za organizaciju i razvoj sustava civilne zaštite na svom području;
- u proračunu osiguravaju sredstva namijenjena za financiranje sustava civilne zaštite u narednoj godini;
- donose procjenu ugroženosti i plan civilne zaštite;
- donose opće akte kojima propisuju mjere, aktivnosti i poslove u provođenju civilne zaštite;
- obavljaju i druge poslove civilne zaštite utvrđene zakonom.

Općina Petrijevci svake godine izrađuje zakonom propisane akte iz područja civilne zaštite.

Općina Petrijevci financira troškove civilne zaštite kroz vatrogastvo, Gorku službu spašavanja i Crveni križ.

6. Obvezni prostorni pokazatelji

Prema odredbama članka 7. Pravilnika o sadržaju i obveznim prostornim pokazateljima izvješća o stanju u prostoru (NN 48/14 i 19/15) sastavni dio Izvješća o stanju u prostoru Općine Petrijevci su slijedeći obvezni prostorni pokazatelji:

	osnovna tematska cjelina	skupina pokazatelja		pokazatelj		izvor podataka
1.	OPĆI POKAZATELJI RAZVOJNIH KRETANJA					
1.1.	DEMOGRAFSKA STRUKTURA	A. Razmještaj i struktura stanovništva	1.	Broj stanovnika 2011.	2.870	Državni zavod za statistiku
			2.	Indeks kretanja broja stanovnika (2011./2001.)	93,5	
			3.	Prirodni prirast stanovništva (prosjeak 2001. - 2011.)	- 19,8	
		B. Razmještaj i struktura domaćinstava	1.	Broj domaćinstava 2011.	1.028	
			2.	Indeks rasta broja domaćinstava (2011./2001.)	100,6	
			3.	Prosječna veličina domaćinstva 2011.	2,79	
1.2.	SOCIJALNO-GOSPODARSKA STRUKTURA	Ekonomski razvoj	1.	Indeks razvijenosti	97,790%	Ministarstvo regionalnog razvoja i fondova Europske unije
			2.	Stupanj razvijenosti	III.	
2.	STRUKTURA NASELJA I PODRUČJA ZA RAZVOJ IZVAN NASELJA					
2.1.	OBILJEŽJA SUSTAVA NASELJA	Razmještaj, gustoća naselja i naseljenosti	1.	Broj naselja	2	Državni zavod za statistiku
			2.	Gustoća naselja 2011.	35,9 naselja/1.000 km ²	
			3.	Gustoća naseljenosti 2011.	51,6 stanovnika/km ²	
2.2.	KORIŠTENJE ZEMLJIŠTA U NASELJIMA	A. Površina naselja	1.	Površina JLS	55,6 km ²	PPUO Petrijevci
		B. Građevinska područja (GP)	1.	Površina GP naselja - ukupno planirana	508,87 ha	
			2.	Udio GP u odnosu na ukupnu površinu JLS	9,15%	
			3.	Udio izgrađenog GP u odnosu na ukupnu površinu JLS	4,88%	
			4.	Udio neizgrađenog GP u odnosu na ukupno GP	4,27%	
			5.	Broj stanovnika/ukupna površina GP	5,64 stanovnika/ha	
6.	Broj stanovnika/izgrađena površina GP	10,55 stanovnika/ha				
2.3.	IZDVOJENA GRAĐEVINSKA PODRUČJA (IZVAN NASELJA)	Izdvojena građevinska područja (IGP)	1.	Površina izdvojenog građevinskog područja izvan naselja - ukupno planirana	538,53 ha 0,18 ha/st	PPUO Petrijevci
			2.	Površina i udio površine IGP pojedine namjene u odnosu na ukupnu površinu IGP:		
			2.a.	Ugostiteljsko-turistička namjena	52,26 ha 0,93%	
			2.b.	Gospodarska namjena - ukupna	42,62 ha 0,76%	
				- proizvodna	42,62 ha 0,76%	
				- poslovna namjena	-	
				- površine uzgajališta	-	

				- površine za iskorištavanje mineralnih sirovina	-	
				- površine infrastrukturnih sustava	-	
			2.c.	Sport i rekreacija	11,52 ha	
			2.d.	Rekreacijsko područje Drava	432,13 ha	
			2.e.	Površina groblja	5,50	
			3.	Ukupni planirani smještajni kapacitet u TRP	-	
			4.	Broj turističkih postelja po km ¹ obalne crte	-	
3. POSTOJEĆA INFRASTRUKTURNA OPREMLJENOST						
3.1.	PROMETNA INFRASTRUKTURNA	A. Cestovni promet	1.	Duljina cesta po vrstama:		PPUO Petrijevci Hrvatske ceste d.o.o. Županijska uprava za ceste Osječko-baranjske županije
				- autoceste	8,90km	
				- državne ceste (ostale)	13,67km	
				- županijske ceste	7,40km	
				- lokalne ceste	2,89km	
				- nerazvrstane ceste		
				- asfalt	14,52 km	
				- tucanik i zemlja	34,11 km	
			2.	Udio pojedinih vrsta cesta:		
				- autoceste	10,9%	
				- državne ceste (ostale)	16,8%	
				- županijske ceste	9,0%	
			- lokalne ceste	3,5%		
			- nerazvrstane ceste			
			- asfalt	17,8%		
			- tucanik i zemlja	41,8%		
		3.	Cestovna gustoća (dužina cesta/površina područja)	1,46 km/km ²		
		B. Željeznički promet	1.	Duljina pruge prema vrsti	R202 - 2,71 km L207 - 1,22 km	
			2.	Udio pojedinih vrsta željezničkih pruga	R - 68,96% L - 31,04%	
			3.	Gustoća željezničkih pruga (dužina/površina područja)	0,070	
		C. Zračni promet	1.	Broj zračnih luka prema vrstama	-	
			2.	Površina zračnih luka	-	
D. Pomorski promet	1.	Broj luka prema vrsti	-			
	2.	Površina kopnenog dijela luke	-			
	3.	Luke nautičkog turizma prema broju vezova	-			
E. Riječni promet	1.	Broj riječnih luka prema veličini i rijeci	-			
	2.	Klasa i duljina plovni putova	III. 4,4km			
F. Elektroničke komunikacije	1.	Broj postojećih baznih stanica na 100 stanovnika	0,17			
			Hrvatska regulatorna agencija za mrežne djelatnosti			
3.2.	ENERGETSKA INFRASTRUKTURNA	A. Opskrba električnom energijom	1.	Duljina elektroopkrbnih vodova	74,3km	HOPS DP ELEKTROSLAVONIJA Osijek
			2.	Udio i duljina elektroopkrbnih vodova prema vrsti:		
				- dalekovod 400 kV	4,7km	
				- dalekovod 2x110 kV i 110 kV	5,6km	

				- dalekovod 35 kV	6,7km	PPUO Petrijevci PLINACRO d.o.o.	
				- dalekovod 20 kV	18,8km		
				- dalekovod 10 kV			
				- nn mreža	7,4km		
		B. Opskrba plinom	1.	Duljina plinovoda			
			2.	Udio prema vrsti plinovoda:			
	- magistralni plinovod		15,4% 5,8 km				
		- lokalni plinovod	84,6% 32,0 km				
C. Opskrba naftom	1.	Duljina naftovoda	-				
3.3.	OPSKRBA VODOM I ODVODNJA OTPADNIH VODA	A. Opskrba pitkom i tehnološkom vodom	1.	Duljina javne vodoopskrbne mreže	26,7km		
			2.	Potrošnja pitke vode:			
				domaćinstva	65.000m ³		
			gospodarstvo	25.000m ³			
		B. Pročišćavanje otpadnih voda	1.	Duljina kanalizacijske mreže	-		
			2.	Uređaji za pročišćavanje otpadnih voda (broj i kapacitet)	-		
3.4.	GOSPODARENJE OTPADOM	Odlagališta otpada	1.	Broj i površina odlagališta prema vrsti	-		
			2.	Sanacija neuređenih odlagališta (broj, površina)	-		
4. KORIŠTENJE I ZAŠTITA ZNAČAJNIH PROSTORA							
4.1.	KORIŠTENJE PRIRODNIH RESURSA	A. Poljoprivreda	1.	Ukupna površina poljoprivrednog zemljišta	3.143,69ha	PPUO Petrijevci Ministarstvo poljoprivrede Hrvatske šume Hrvatske vode	
			2.	Udio poljoprivrednog zemljišta	56,54%		
			3.	Površina poljoprivrednog zemljišta po stanovniku	1,09 ha/stanovniku		
		B. Šumarstvo	1.	Ukupna površina šumskog zemljišta	895,27ha		
			2.	Udio šumskog zemljišta	16,10%		
			3.	Površina šumskog zemljišta po stanovniku	0,31 ha/stanovniku		
		C. Vode	1.	Površine površinskih voda	-		
			2.	Udio površina površinskih voda u odnosu na površinu JLS	-		
			3.	Dužina vodotoka	12,7km		
		D. Morska obala	1.	Morska obala - dužina obalne crte	-		
		E. Mineralne sirovine	1.	Broj i površina eksploatacijskih polja po vrstama mineralnih sirovina:			
				Građevni kamen	-		
4.2.	ZAŠTIĆENE PRIRODNE VRIJEDNOSTI	Zaštićena područja prirode	1.	Broj i površina zaštićenih objekata prirodnih vrijednosti prema vrsti	regionalni park Mura-Drava 1.467,11ha	Ministarstvo gospodarstva i održivog razvoja	
			2.	Broj ekološki značajnih područja i površina ekološke mreže	4 2.837,3ha		
			3.	Broj i površina posebno zaštićenih područja (NATURA 2000)	3 1.589,87ha		
4.3.	KULTURNA DOBRA	Struktura registriranih kulturnih dobara	1.	Broj zaštićenih nepokretnih kulturnih dobara:		Ministarstvo kulture i medija Uprava za zaštitu kulturne baštine Konzervatorski odjel u Osijeku	
				- registrirani (pojedinačno zaštićeni)	1		
				- registrirani (kulturno- povijesna cjelina)	-		
		- preventivna zaštita	6				

			2.	Broj ili udio obnovljenih kulturnih dobara	-	
			3.	Broj ili udio ugroženih kulturnih dobara	-	
4.4.	PODRUČJA POSEBNIH KARAKTERISTIKA*	Područja potencijalnih prirodnih i drugih nesreća		* opisati u tekstualnom dijelu Izvješća	-	Točka 5.4. Izvješća
5.	DOKUMENTI PROSTORNOG UREĐENJA					
5.1.	POKRIVENOST PROSTORNIM PLANOVIMA	Pokrivenost PP prema razini planova i izvješća	1.	Broj donesenih PP		Općina Petrijevci
				- PPUO	1	
				- UPU	1	
				- DPU	1	
			2.	Broj donesenih izmjena i dopuna PP		
				- PPUO	4	
				- UPU	2	
				- DPU	1	
			3.	Broj PP u izradi		
				- PPUO	-	
	- UPU	-				
	- DPU	-				
5.2.	PROVEDBA PROSTORNIH PLANOVA		1.	Broj izdanih ojedinačnih akata prostornog uređenja po vrstama - 2017. do 2020. godina		UO za prostorno uređenje, gradnju i zaštitu okoliša
				- lokacijska dozvola	1	
				- rješenje o uvjetima građenja		
				- rješenje za građenje	35	
				- rješenje o izvedenom stanju	173	
	- rješenje o utvrđivanju građevne čestice	10				
5.3.	INSPEKCIJSKI NADZOR		1.	Nadzor urbanističke inspekcije (broj rješenja)	-	-
			2.	Nadzor građevinske inspekcije - 2017. do 2020. godina (broj rješenja)	-	

III. ANALIZA IZRADE I PROVEDBE DOKUMENATA PROSTORNOG UREĐENJA

1. Izrada dokumenata prostornoga uređenja

Svi dokumenti prostornog uređenja koji se izrađuju na području Općine Petrijevci moraju biti u skladu s Prostornim planom Osječko-baranjske županije ("Županijski glasnik" 1/02, 4/10, 3/16, 5/16, 6/16, 5/20 i 7/20).

1.1. Strateški dokumenti prostornog uređenja

Prostorni plan Osječko-baranjske županije

U razdoblju 2017. – 2020. godine Osječko-baranjska županija je donijela dvije izmjene i dopune Prostornog plana Osječko-baranjske županije ("Županijski glasnik" broj 5/20 i 7/20).

Prostorni plan uređenja Općine Petrijevci

Temeljni Prostorni plan uređenja Općine Petrijevci, izrađen je od strane tvrtke CPA d.o.o. Zagreb, Odranska 2 i usvojen 2003. godine ("Službeni glasnik Općine Petrijevci" broj 7/03). Nakon toga je PPUO Petrijevci mijenjan ukupno u četiri navrata – „Službeni glasnik Općine Petrijevci" broj 4/08, 4/12, 4/17 i 8/20), a nakon IV. izmjena i dopuna PPUO Petrijevci izrađen je i pročišćeni tekst odredbi za provedbu ("Službeni glasnik Općine Petrijevci" broj 9/20) i pročišćena grafika.

Kako je od njegove izrade proteklo dosta vremena, a temeljem izmjena PP Osječko-baranjske županije, kao i zbog potreba Općine Petrijevci, u promatranom proteklom su razdoblju (2017. – 2020.) za područje Općine Petrijevci izrađeni sljedeći strateški dokumenti prostornog uređenja:

III. Izmjene i dopune Prostornog plana uređenja Općine Petrijevci ("Službeni glasnik Općine Petrijevci" broj 4/17)

Na temelju Odluke o izradi III. izmjena i dopuna Prostornog plana uređenja Općine Petrijevci ("Službeni glasnik Općine Petrijevci" broj 6/16), Općina Petrijevci je pristupila izradi III. Izmjena i dopuna Prostornog plana uređenja Općine Petrijevci, koje su se odnosile na:

- usklađenje PPUO Petrijevci sa Zakonom o prostornom uređenju ("Narodne novine" broj 153/13),
- usklađenje PPUO Petrijevci sa Prostornim planom Osječko-baranjske županije ("Službeni glasnik Osječko-baranjske županije" broj 1/02, 4/10, 3/16, 5/16 i 6/16),
- razmatranje pojedinačnih zahtjeva građana za izmjenu i dopunu Prostornog plana uređenja Općine Petrijevci, dostavljenih sukladno članku 85. Zakona o prostornom uređenju.

Stručni izrađivač je bila tvrtka CPA d.o.o. iz Zagreba.

IV. Izmjene i dopune Prostornog plana uređenja Općine Petrijevci ("Službeni glasnik Općine Petrijevci" broj 8/20)

Na temelju Odluke o izradi IV. izmjena i dopuna Prostornog plana uređenja Općine Petrijevci ("Službeni glasnik Općine Petrijevci" broj 10/19 i 4/20), Općina Petrijevci je pristupila izradi IV. Izmjena i dopuna Prostornog plana uređenja Općine Petrijevci, koje su se odnosile na:

- izmjenu dijela Odredbi za provedbu plana kojim je propisan broj i površina gospodarsko-poljoprivrednih građevina bez izvora zagađenja koje se mogu graditi na građevnoj čestici obiteljske stambene građevine, kao što je to već propisano Urbanističkim planom uređenja naselja Petrijevci („Službeni glasnik Općine Petrijevci" broj 6/04, 6/08, 7/18, 4/19-pročišćeni tekst);
- detaljnije lociranje i propisivanje uvjeta za uređenje već prije planiranih sportskih pristaništa (članak 128a. Odredbi za provedbu);
- Planom će se preispitati mogućnost planiranja zahvata u prostoru za robinzonski smještaj na k.č.br. 372/1, 371/1, 371/2, 371/3, k.o. Satnica;

- izmjene i dopune u skladu s pristiglim inicijativama temeljem obavijesti o izradi, pri čemu će CPA preuzeti samo ona rješenja koja su u skladu s važećim zakonskim propisima te ako pojedinačno ili kumulativno nemaju moguć značajan utjecaj na okoliš i ekološku mrežu;
- usklađivanje Plana s odredbama Zakona o prostornom uređenju i odredbama ostalih zakona i propisa koji imaju utjecaja na prostorno uređenje;
- izmjene i dopune Plana u skladu s podacima, planskim smjernicama odnosno propisanim dokumentima koje dostave javnopravna tijela propisana posebnim propisima;
- izmjene i dopune u skladu s prihvaćenim primjedbama pravnih i fizičkih osoba tijekom javne rasprave.

Stručni izrađivač je bila tvrtka CPA d.o.o. iz Zagreba.

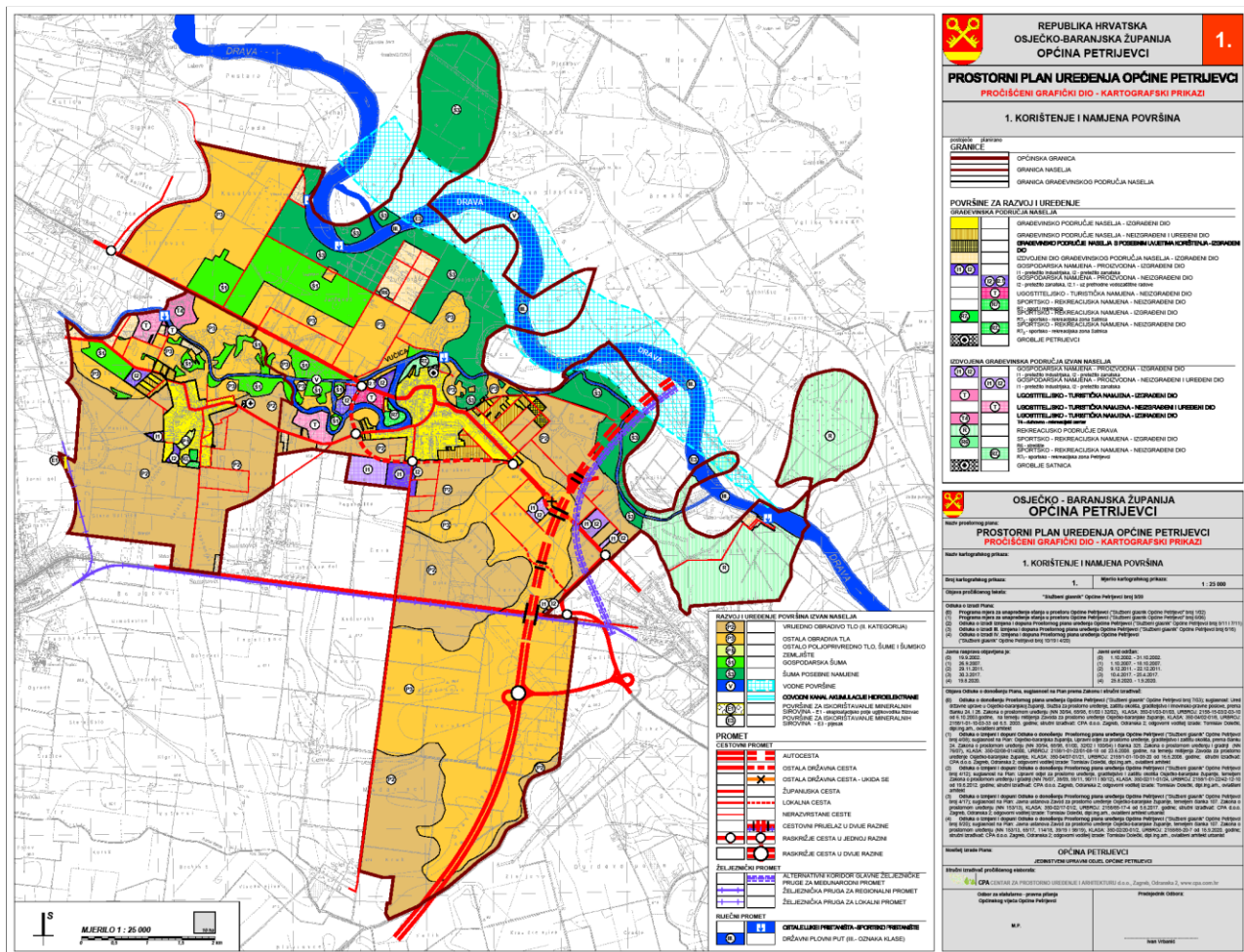

Prostorni plan uređenja Opine Petrijevci – Korištenje i namjena površina

1.2. Provedbeni dokumenti prostornog uređenja

PROVEDBENI DOKUMENTI PROSTORNOG UREĐENJA ČIJA JE IZRADA PROPISANA PPUO PETRIJEVCI

PPUO Općine Petrijevci utvrđuje obvezu izrade sljedećih provedbenih dokumenata prostornog uređenja (3 urbanistička plana uređenja), za područja za koja se očekuje izgradnja neuređenog građevinskog područja, urbana komasacija ili rekonstrukcija urbanog sadržaja:

Urbanistički planovi uređenja

Urbanistički planovi uređenja (UPU) za naselja:

- Urbanistički plan uređenja naselja Petrijevci (UPU 1);

DONESENI PROVEDBENI DOKUMENTI PROSTORNOG UREĐENJA

Na području Općine Petrijevci trenutno su na snazi su sljedeći provedbeni dokumenti prostornog uređenja:

Na području Općine Petrijevci trenutno su na snazi su sljedeći provedbeni dokumenti prostornog uređenja:

- Prostorni plan uređenja Općine Petrijevci (PPUOP) - "Službeni glasnik Općine Petrijevci" broj 7,03, 4/08, 4/12, 4/17, 6/17-proč.tekst, 8/20 i 9/20-proč.tekst),
- Urbanistički plan uređenja naselja Petrijevci (UPU 1) - "Službeni glasnik Općine Petrijevci" broj 6/04, 6/08, 7/18 i 4/19-proč.tekst),
- Detaljni plan uređenja centra Petrijevaca - "Službeni glasnik Općine Petrijevci" broj 2/99 i 7/04).

2. Provedba dokumenata prostornoga uređenja

Provedba Prostornog plana uređenja Općine Petrijevci realizira se neposrednom provedbom te kroz donošenje novih ili izmjenu postojećih provedbenih dokumenata prostornog uređenja – urbanističkih planova uređenja (UPU), kao i provođenjem zahvata u prostoru u skladu s dokumentima prostornog uređenja, posebnim propisima i lokacijskom dozvolom, odnosno rješenjem o uvjetima građenja. PPUO-om propisani urbanistički planovi uređenja izrađuju se i donose u skladu s razvojnim prioritetima Općine Petrijevci koje utvrđuje Općinsko vijeće donošenjem odluka o izradi.

Provedba prostornih planova, utvrđena Zakonom o prostornom uređenju, na području Općine Petrijevci u nadležnosti je Osječko-baranjske županije, te je za izdavanje akata za prostorno uređenje i gradnju nadležan Upravni odjel za prostorno uređenje, graditeljstvo i zaštitu okoliša Osječko-baranjske županije.

S ciljem unapređenja zakonitosti izrade, donošenja i provođenja akata prostornog uređenja uveden je i u primjeni je od sredine 2014. godine jedinstveni informacijski sustav Ministarstva graditeljstva i prostornoga uređenja - eDozvola. Namijenjen je izdavanju akata za građenje to jest vođenju postupaka temeljem Zakona o prostornom uređenju i Zakona o gradnji.

Sustav je implementiran za cijelu Državu, u upravnim tijelima koja obavljaju poslove izdavanja akata za gradnju. 2018. godine učinjene su značajne dopune sustava, prvenstveno objavom podataka iz eDozvole na geoportalu Informacijskog sustava prostornog uređenja (ISPU). 2020. godine sustav eDozvola je nadograđen i ulazi u sustav elektroničkih usluga e-Građani, putem kojeg je moguće potpuno elektroničko funkcioniranje.

Tablica 65. – UPRAVNI PREDMETI 2017. - 2020.

Naziv akta	godina				UKUPNO
	2017.	2018.	2019.	2020.	
Lokacijska dozvola	1	0	0	0	1
Rješenje o utvrđivanju građevne čestice	2	1	6	1	10
UKUPNO	3	1	6	1	11

Izvor: UO za prostorno uređenje, graditeljsko i zaštitu okoliša OBŽ

Tablica 66. – GRADITELJSTVO 2017. - 2020.

Naziv akta	godina				UKUPNO
	2017.	2018.	2019.	2020.	
Građevinska dozvola	6	4	11	14	35
Građevinska dozvola – promjena investitora	0	1	0	1	2
Izmjene / dopune građevinske dozvole	2	1	0	0	3
Produljenje građevinske dozvole	0	0	1	0	1
Uporabna dozvola za određene građevine	4	4	8	5	21
Dozvola za promjenu namjene i uporabu građevine	0	0	1	0	1
UKUPNO	15	15	21	20	71

Izvor: UO za prostorno uređenje, graditeljsko i zaštitu okoliša OBŽ

Tablica 67. – PROSTORNO UREĐENJE 2017. - 2020.

Naziv akta	godina				UKUPNO
	2017.	2018.	2019.	2020.	
Uvjerenje o čestici	7	15	5	8	35
Prostorni planovi	2	2	1	0	5
Lokacijska informacija	2	0	0	2	4
Potvrda parcelacijskog elaborata	3	3	8	6	20
Obavijest o posebnim uvjetima	2	1	1	0	4
Utvrđivanje posebnih uvjeta i uvjeta priključenja	0	0	7	18	25
UKUPNO	16	21	22	34	93

Izvor: UO za prostorno uređenje, graditeljsko i zaštitu okoliša OBŽ

Tablica 68. – GRADITELJSTVO 2017. - 2020.

Naziv akta	godina				UKUPNO
	2017.	2018.	2019.	2020.	
Prijepisi akta	7	6	4	18	35
Potvrda u svrhu uspostave posebnih dijelova nakretnine	0	0	0	1	1
Općenito	1	2	0	0	3
Obavijest o uvjetima za izradu glavnog projekta	3	4	2	0	9
Prijava početka građenja	6	8	18	13	45
Potvrda o dostavi završnog izvješća nadzornog inženjera	0	0	1	1	2
Potvrda / očitovanje da se ne izdaje uporabna dozvola	0	0	3	4	7
UKUPNO	17	20	28	37	102

Izvor: UO za prostorno uređenje, graditeljsko i zaštitu okoliša OBŽ

Tablica 69. – RJEŠENJA O IZVEDENOM STANJU 2017. - 2020.

Naziv akta	godina				UKUPNO
	2017.	2018.	2019.	2020.	
Rješenje o izvedenom stanju	60	34	20	14	128
Rješenje o izvedenom stanju	4	15	14	12	45
UKUPNO	64	49	34	26	173

Izvor: UO za prostorno uređenje, graditeljsko i zaštitu okoliša OBŽ

3. Provedba drugih razvojnih i programskih dokumenata

Svi razvojni dokumenti i programi Općine Petrijevci, nadležnih tijela i investitora moraju biti usklađeni s Prostornim planom uređenja Općine Petrijevci, a ovaj s Prostornim planom Osječko-baranjske županije. Svaki program koji nije usklađen ne može se prihvatiti, a eventualne mogućnosti izmjena i dopuna prostornih planova nužno je provjeriti poglavito primjenom načela horizontalne i vertikalne integracije i usuglašavanja interesa (članak 12. i 13. Zakona o prostornom uređenju). Posebnu pozornost treba posvetiti aktivnostima komunalnog opremanja zemljišta i aktivnoj zemljišnoj politici Općine (članak 164. Zakona) kojom jedinica lokalne samouprave postaje aktivni sudionik procesa u prostoru. Programi gradnje objekata i uređaja komunalne infrastrukture doneseni su u skladu s postavkama dokumenata prostornog uređenja, te Planom razvojnih programa koji se donose na temelju posebnih propisa. Provedba se ogledava u redovitim godišnjim izvješćima o izvršenju tih programa, u izvještajnom razdoblju od 2017. do 2020. godine.

Netom prije izvještajnog razdoblja izrađena je STRATEGIJA RAZVOJA OPĆINE PETRIJEVCI 2015. - 2020. (kojoj je važnost produžena do 31.12.2021.), kao i drugi sektorski dokumenti od značaja za Općinu Petrijevci navedeni prethodno u ovom Izvješću.

Od ostalih dokumenta od važnosti za prostorni razvoj Općine Petrijevci treba navesti Strateški plan razvoja turizma Općine Petrijevci za razdoblje od 2017. do 2027. godine, zatim Plan djelovanja civilne zaštite Općine Petrijevci (izrađen sukladno recentnim propisima i dokumentima u segmentu civilne zaštite kao što su: Zakon o sustavu civilne zaštite, Pravilnik o smjernicama za izradu procjena rizika od katastrofa i velikih nesreća za područje Republike Hrvatske i jedinica lokalne i područne (regionalne) samouprave i Smjernice za izradu Procjena rizika od velikih nesreća za područje Osječko-baranjske županije i dr.) te Plan gospodarenja otpadom Općine Petrijevci za razdoblje od 2018. do 2023.

Općina Petrijevci kontinuirano donosi Programe gradnje objekata i uređaja komunalne infrastrukture za komunalne djelatnosti koje su navedene Zakonom o komunalnom gospodarstvu:

- nerazvrstane ceste,
- javne površine na kojima nije dopušten promet motornih vozila,
- javna parkirališta,
- javne garaže,
- javne zelene površine,
- građevine i uređaji javne namjene,
- javna rasvjeta,
- groblja i krematoriji na grobljima,
- građevine namijenjene obavljanju javnog prijevoza.

Općinsko vijeće Općine Petrijevci krajem svake godine donosi Program gradnje objekata i uređaja komunalne infrastrukture za iduću godinu.

Godišnji Programi gradnje objekata i uređaja komunalne infrastrukture za područje Općine Petrijevci, osim što su zakonska obveza, pridonose kvalitetnom pomaku u poimanju i značaju prostora kao jedinstvenog prirodnog resursa, te mu se kroz izradu i realizaciju dokumenata prostornog uređenja pridaje odgovarajući značaj.

Općinsko vijeće je u proteklom razdoblju donijelo sljedeće Programe gradnje objekata komunalne infrastrukture (po godinama):

Tablica 70. – OBJAVA PROGRAMA GRADNJE OBJAKATA KOMUNALNE INFRASTRUKTURE

Za godinu		Službeni glasnik
2017.	Program gradnje objekata komunalne infrastrukture u 2017. godini	6/16
	Prve izmjene i dopune Programa gradnje objekata komunalne infrastrukture u 2017. godini	2/17
	Druge izmjene i dopune Programa gradnje objekata komunalne infrastrukture u 2017. godini	7/17
2018.	Program gradnje objekata komunalne infrastrukture u 2018. godini	8/17
	Prve izmjene i dopune Programa građenja komunalne infrastrukture u 2019. godini	5/18
	II. Izmjene i dopune Programa građenja komunalne infrastrukture u 2018. godini	8/18
2019.	Program gradnje objekata komunalne infrastrukture u 2019. godini	8/18
	Prve izmjene i dopune Programa građenja komunalne infrastrukture u 2019. godini	7/19
	II. Izmjene i dopune Programa građenja komunalne infrastrukture u 2019. godini	10/19
2020.	Program gradnje objekata komunalne infrastrukture u 2020. godini	10/19
	Prve izmjene i dopune Programa građenja komunalne infrastrukture u 2020. godini	7/20
	Druge izmjene i dopune Programa građenja komunalne infrastrukture u 2020. godini	11/20

izvor: Općina Petrijevci

Od aktivnosti koje su bile planirane Programima gradnje objekata i uređaja komunalne infrastrukture za područje Općine Petrijevci, u razdoblju od početka 2017. pa do kraja 2020. godine realizirani su slijedeći programi gradnje objekata i uređaja komunalne infrastrukture u Općini Petrijevci s pripadajućim iznosima (podaci za 2020. godinu još nisu objavljeni).

Programom građenja komunalne infrastrukture u 2021. godini Općina Petrijevci planira sljedeće aktivnosti:

Tablica 71. – PROGRAM GRAĐENJA KOMUNALNE INFRASTRUKTURE U 2021. GODINI

Opis aktivnosti	izvor financiranja	Planirana (procjena) troškova
Izgradnja nerazvrstane ceste (spojna cesta između ulica S. Radića i A. M. Reljkovića u Petrijevcima)	Izvor 5. Pomoći temeljem prijenosa EU sredstava	850.000 kn
Projekt rekonstrukcije ulice (cca 2km)	Izvor 4. Prihodi za posebne namjene	100.000 kn
Izgradnja javne rasvjete u ul. M. Gupca, Mlinska, P. Preradovića, D.. Pejačević, Bregovita, I. Kapistrana, odvojak ul. Republike	Izvor 4. Prihodi za posebne namjene Izvor 5. Pomoći temeljem prijenosa EU sredstava	300.000 kn
Izgradnja javne rasvjete i parkirališta u ulici Republike u Petrijevcima (D34)	Izvor 7. Prihodi od prodaje ili zamjene nefinancijske imovine	600.000 kn
Izgradnja biciklističke staze od Satnice do Petrijevaca	Izvor 4. Prihodi za posebne namjene	5,285.000 kn
UKUPNO		7,135.000 kn

izvor: Općina Petrijevci

Sredstva potrebna za ostvarivanje Programa građenja komunalne infrastrukture za 2021. godinu osigurat će se iz slijedećih izvora financiranja:

- komunalnog doprinosa	650.000 kn
- komunalne naknade	253.000 kn
- naknade za koncesije	9.000 kn
- fondova Europske unije	4.150.000 kn
- proračuna RH	1.000.000 kn
- proračuna (prodaja imovine)	600.000 kn
- proračuna općine	473.000 kn.

Tablica 72. - REALIZACIJA PROGRAMA GRADNJE OBJEKATA I UREĐAJA KOMUNALNE INFRASTRUKTURE
U OPĆINI PETRIJEVCI PO DJELATNOSTIMA OD 2017. DO 2020. GODINE

Programi gradnje objekata i uređaja komunalne infrastrukture na području Općine Petrijevci	GODINA			
	2017.	2018.	2019.	2020.
1. JAVNE POVRŠINE	- nabava komunalne opreme	-	-	-
2. NERAZVRSTANE CESTE	- izgradnja novih ulica - izgradnja cesta i putova - izgradnja parkirališta u dvorištu stare škole i Općine Petrijevci - izgradnja biciklističke staze	- izgradnja nerazvrstane ceste NC 2-016 (poljski put) - izgradnja biciklističke staze (Petrijevci - Satnica)	- izgradnja nerazvrstane ceste (NC 2-016 Suševine) - izgradnja nerazvrstane ceste (spojna cesta između ulica S. Radića i A. M. Reljkovića u Petrijevcima) - izgradnja parkirališta - izgradnja biciklističke staze (Petrijevci-Satnica) - izgradnja nerazvrstane ceste prema Čerini u Petrijevcima	- izgradnja spojne ceste između ulica S. Radića i A. M. Reljkovića u Petrijevcima s pješačkom stazom i javnom rasvjetom - projektiranje i izgradnja cesta (putova) - izgradnja parkirališta - izgradnja biciklističke staze (Petrijevci-Satnica)
3. GROBLJE	- postavljanje ograda, uređenje mrtvačnica u Petrijevcima i Satnici	-	-	-
4. JAVNA RASVJETA	- izgradnja javne rasvjete - dodatno ulaganje u javnu rasvjetu u Satnici	- izgradnja javne rasvjete	- izgradnja javne rasvjete	- izgradnja javne rasvjete
5. ODVODNJA I PROČIŠĆAVANJE OTPADNIH VODA	- izgradnja kanalizacijskog sustava u Petrijevcima i Satnici i	- izgradnja kanalizacije (dio)	-	-
6. OPSKRBA PITKOM VODOM	- dogradnja vodovodne mreže	-	- izgradnja komunalne infrastrukture (vodovodna i plinska mreža)	- izgradnja komunalne infrastrukture (vodovodna i plinska mreža)

Izvor: Općina Petrijevci

Tablica 73. - IZVRŠENJE PROGRAMA GRADNJE OBJEKATA I UREĐAJA KOMUNALNE INFRASTRUKTURE OPĆINE PETRIJEVCI 2017. – 2019. GODINE

Izvršeno u 2017. godini		Izvršeno u 2018. godini		Izvršeno u 2019. godini	
	iznos (kn)		iznos (kn)		iznos (kn)
izrada planova i projekata	200.000,00	izgradnja nerazvrstane ceste NC2-016 (poljski put) na području Općine Petrijevci	4.419.918,20	izgradnja nerazvrstane ceste NC 2-016 (poljski put) na području Općine Petrijevci	346.655,76
dodatna ulaganja u komunalnu infrastrukturu	0,00	izgradnja biciklističke staze (Petrijevci-Satnica)	17.000,00	izgradnja biciklističke staze (Petrijevci-Satnica)	10.093,46
izgradnja cesta (putova)	65.736,00	izgradnja javne rasvjete	137.650,81	izgradnja nerazvrstane ceste (spojna cesta između S. Radića i A. M. Reljkovića)	1.658,85
izgradnja novih ulica	130.000,00	izgradnja kanalizacije - dio	0,00	izgradnja parkirališta	1.118.285,83
Izgradnja parkirališta u dvorištu stare škole i Općine Petrijevci	38.000,00	izrada planova	90.000,00	izgradnja javne rasvjete	165.808,50
izgradnja biciklističke staze	34.045,00	-	-	igradnja komunalne infrastrukture (vodovodna i plinska mreža)	0,00
izgradnja javne rasvjete	408.295,08	-	-	izgradnja nerazvrstane ceste prema Čerini u Petrijevcima	115.000,00
izgradnja Etno kuće	6.500,00	-	-	-	-
izgradnja kulturnog centra	42.125,00	-	-	-	-
izgradnja dječjeg igrališta u centru Satnice	0,00	-	-	-	-
izgradnja rukometnog igrališta u Satnici	0,00	-	-	-	-
izgradnja kanalizacije	269.000,00	-	-	-	-
kupnja zemljišta	7.000,00	-	-	-	-
dodatna ulaganja u javnu rasvjetu u Satnici	7.993,04	-	-	-	-
SVEUKUPNO IZVRŠENO	1,208.694,12	SVEUKUPNO IZVRŠENO	4,664.569,01	SVEUKUPNO IZVRŠENO	1,757.502,40

Izvor: Općina Petrijevci

4. Provedba zaključaka, smjernica i preporuka iz prethodnog Izvješća o stanju u prostoru Općine Petrijevci

4.1. Izvješće o stanju u prostoru Općine Petrijevci za razdoblje od 2006. do 2010. godine ("Službeni glasnik Općine Petrijevci" broj 5/12)

Općina Petrijevci donijela je posljednje Izvješće o stanju u prostoru za razdoblje 2006. do 2010. godine, koje je objavljeno u "Službenom glasniku Općine Petrijevci" broj 5/12.

Izvješćem je bilo procijenjeno da u narednom razdoblju neće biti potreba za izradom provedbenih dokumenata prostornog uređenja.

S obzirom da Općina Petrijevci ima izrađen Detaljni plan uređenja središta Petrijevaca ("Službeni glasnik Općine Petrijevci" broj 2/99 i 7/04), bilo je predviđeno da se, s obzirom da je područje obuhvata Plana gotovo u potpunosti izgrađeno sukladno Planu, stavljanje izvan snage spomenutog DPU-a, kako Plan ne bi ograničavao eventualne manje zahvate u prostoru.

IV. PREPORUKE ZA UNAPRJEĐENJE ODRŽIVOG RAZVOJA U PROSTORU S PRIJEDLOGOM PRIORITETNIH AKTIVNOSTI

1. Potrebe, mogućnosti i ograničenja daljnjeg održivog razvoja u prostoru Općine Petrijevci obzirom na okolnosti, sektorska opterećenja i izazove

PPUO Petrijevci

Tvrtka CPA – Centar za prostorno uređenje i arhitekturu d.o.o. iz Zagreba izradila je Prostorni plan uređenja Općine Petrijevci, koji je donesen je 2003. godine ("Službeni glasnik Općine Petrijevci" broj 7/03).

I. Izmjene i dopune PPUO Petrijevci

I. Izmjene i dopune PPUO Petrijevci izrađene su 2008. godine ("Službeni glasnik" Općine Petrijevci broj 4/08).

II. Izmjene i dopune PPUO Petrijevci

II. Izmjene i dopune PPUO Petrijevci izrađene su 2012. godine ("Službeni glasnik" Općine Petrijevci broj 4/12).

III. Izmjene i dopune PPUO Petrijevci

III. Izmjene i dopune PPUO Petrijevci izrađene su 2017. godine ("Službeni glasnik" Općine Petrijevci broj 4/17).

IV. Izmjene i dopune PPUO Petrijevci

IV. Izmjene i dopune PPUO Petrijevci izrađene su 2020. godine ("Službeni glasnik" Općine Petrijevci broj 8/20).

Postupak izrade, odnosno izmjena i dopuna i stavljanje izvan snage i donošenja provedbenih dokumenata prostornog uređenja (urbanističkih planova uređenja i detaljnih urbanističkih planova) koji detaljnije određuju prostorni razvoj užih područja s osnovom prostornih i funkcionalnih rješenja, uvjeta i oblikovanja pojedinih prostornih cjelina utvrđen je Zakonom o prostornom uređenju i započinje donošenjem posebne Odluke o izradi koju donosi Općinsko vijeće Općine Petrijevci.

2. Ocjena potrebe izrade novih i/ili izmjene i dopune postojećih dokumenata prostornog uređenja Općine Petrijevci

2.1. Prostorni plan uređenja Općine Petrijevci

NOVI PROSTORNI PLAN UREĐENJA OPĆINE PETRIJEVCI

Zakonom o prostornom uređenju utvrđena je obveza izrade prostornih planova nove generacije, svih razina, od državne, preko županijske do lokalne. U skladu sa Zakonom o prostornom uređenju potrebno je tako predvidjeti izradu novog Prostornog plana uređenja Općine Petrijevci. Osnovni preduvjet je donošenje Državnog plana prostornog razvoja, a zatim i novog Prostornog plana Osječko-baranjske županije, kao i novog Pravilnika kojim će se pobliže odrediti sadržaj i standard elaborata prostornih planova u skladu sa Zakonom o prostornom uređenju.

IZMJENE I DOPUNE PROSTORNOG PLANA UREĐENJA OPĆINE PETRIJEVCI

Posljednje izmjene i dopune PPUO Petrijevci izrađene su i usvojene tijekom 2020. godine ("Službeni glasnik" Općine Petrijevci broj 8/20).

Ukoliko se u narednom razdoblju pojavi potreba za izradom idućih izmjena i dopuna PPUO Petrijevci, procedura izrade kao i obveze pojedinih sudionika u izradi plana detaljno su utvrđene važećim zakonskim propisom.

2.2. Urbanistički planovi uređenja

URBANISTIČKI PLANOVI UREĐENJA

Obaveza izrade ostalih provedbenih dokumenata prostornog uređenja užih područja definirana je prema PPUO Petrijevci, te će se dinamika njihove izrade odrediti posebnim odlukama Općine Petrijevci, u skladu s razvojnim i gospodarskim potrebama općine. Ovim Izvješćem se ocjenjuje da će u narednom razdoblju naglasak više biti na izradi izmjena i dopuna važećeg Urbanističkog plana uređenja naselja Petrijevci (UPU 1), a manje na izradi novih.

Zakonom o prostornom uređenju omogućeno je da se odlukom o izradi provedbenog dokumenta prostornog uređenja može odrediti uži ili širi obuhvat tog dokumenta od obuhvata određenog dokumentom prostornog uređenja šireg područja te da se može odrediti obuhvat provedbenog dokumenta prostornog uređenja i za područje za koje obuhvat nije određen dokumentom prostornog uređenja šireg područja. Slijedom navedenog, Općinsko vijeće Općine Petrijevci može, ukoliko se to ocijeni potrebnim donijeti odluku o izradi urbanističkog plana uređenja i za preostala područja koja nisu utvrđena u PPUO Petrijevci. Procedura izrade urbanističkih planova uređenja i detaljnih planova uređenja kao i obveze pojedinih sudionika detaljno su utvrđene Zakonom o prostornom uređenju. Troškove za izradu provedbenog dokumenta prostornog uređenja te za uređenje građevinskog zemljišta može snositi vlasnik zemljišta kojem to uređenje koristi ili druga zainteresirana osoba koja sa Općinom Petrijevci sklopi ugovor o financiranju uređenja građevinskog zemljišta.

IZMJENE I DOPUNE URBANISTIČKIH PLANOVA UREĐENJA

U budućem razdoblju mogu se očekivati postupci izmjena i dopuna važećeg Urbanističkog plana uređenja naselja Petrijevci (UPU 1), u ovisnosti o pojavnosti problematike na području njihove provedbe. Postupak izrade i donošenja izmjena i dopuna pokrenuti će se temeljem opravdanih zahtjeva korisnika prostora, u svrhu nužnih usklađenja sukladno propisima i u skladu s općinskim odlukama.

URBANISTIČKI PLANOVI UREĐENJA U IZRADI

U razdoblju izrade ovog izvješća (ožujak – travanj 2021. godine) nema u izradi niti jednog provedbenog dokumenta prostornog uređenja - urbanističkog plana uređenja.

2.3. Izmjene i dopune odnosno stavljanje izvan snage postojećih provedbenih dokumenata prostornog uređenja

IZMJENE I DOPUNE POSTOJEĆIH PROVEDBENIH DOKUMENATA PROSTORNOG UREĐENJA

Procjenjuje se da trenutno ne postoji potreba za izradom izmjena i dopuna važećih provedbenih dokumenata prostornog uređenja (UPU), s obzirom da se radi o novijim dokumentima prostornog uređenja. Ukoliko se ipak ukaže potreba za nekim izmjenama, očekuje se da će se raditi o ciljanim izmjenama i dopunama tekstualnog i grafičkog dijela, što će biti detaljno određeno odlukom o izradi izmjena i dopuna koju donosi Općinsko vijeće Općine Petrijevci, a objavljuje se u "Službenom glasniku Općine" Petrijevci. Procedura izrade izmjena i dopuna dokumenata prostornog uređenja kao i obveze pojedinih sudionika detaljno su utvrđene Zakonom o prostornom uređenju.

STAVLJANJE IZVAN SNAGE POSTOJEĆIH PROVEDBENIH DOKUMENATA PROSTORNOG UREĐENJA

Svi dokumenti prostornog uređenja na području Općine Petrijevci izrađeni su u skladu sa Pravilnikom o sadržaju, mjerilima kartografskih prikaza, obveznim prostornim pokazateljima i standardu elaborata prostornih planova te predstavljaju podzakonske akte na temelju kojih je moguća provedba pojedinih zahvata u prostoru, te se ovim "Izvješćem" ocjenjuje da ne postoji potreba stavljanja izvan snage pojedinih važećih provedbenih dokumenata prostornog uređenja.

Međutim, temeljem odredbi Zakona o prostornom uređenju, Općinsko vijeće Općine Petrijevci, ukoliko se to ocijeni potrebnim u narednom razdoblju može donijeti odluku o stavljanju izvan snage pojedinih važećih provedbenih dokumenata prostornog uređenja. Procedura stavljanja izvan snage dokumenata prostornog uređenja regulirana je Zakonom o prostornom uređenju.

3. Preporuka mjera i aktivnosti za unaprjeđenje prostornog razvoja

Sustav prostornog uređenja određen je prvenstveno Zakonom o prostornom uređenju te nizom drugih zakona i podzakonskih propisa koji reguliraju područja pojedinih djelatnosti (npr. komunalne djelatnosti, djelatnosti iz područja infrastrukture, zaštite prirodne i kulturne baštine, zaštite okoliša, lokalne samouprave i dr.). Temeljna aktivnost za unaprjeđenje prostornog razvoja je izrada prostornih planova. Izradom prostornih planova te njihovim dosljednim i pravodobnim provođenjem, osiguravaju se osnovni uvjeti za održiv prostorni i gospodarski razvoj. Uz daljnju izradu prostornih planova predlaže se provođenje i drugih mjera i aktivnosti s ciljem unaprjeđenje prostornog razvoja:

IZRADA PROSTORNIH PLANOVA

U narednom razdoblju prvenstveno ne očekuje se potreba za izradom izmjena i dopuna važećeg Urbanističkog plana uređenja naselja Petrijevci (UPU 1), s obzirom da su njegove zadnje izmjene i dopune izrađene 2018. Međutim, ukoliko se pojavi stvarna potreba za izmjenama, Općinsko vijeće može u svakom trenutku, a u skladu s zakonskom procedurom, donijeti Odluku o izradi izmjena i dopuna ovog Plana.

PROVEDBA STRATEGIJE RAZVOJA OPĆINE PETRIJEVCI ZA RAZDOBLJE 2015. -2020. GODINE

Strategija razvoja Općine Petrijevci za razdoblje 2015.-2020. godine izrađena je s ciljem da pridonese uspješnom i učinkovitim planiranju i upravljanju razvojem. Strategijom su definirani osnovni strateški ciljevi (razvoj konkurentnog i održivog gospodarstva, infrastrukture i zaštite okoliša te društveni i socijalni razvoj), s prioritetima i mjerama za njihovu implementaciju. Pretpostavka su za ostvarenje vizije razvoja Općine Petrijevci, koja treba postati gospodarski razvijeno ruralno područje s visokim društvenim standardom.

U narednom razdoblju Općina Petrijevci treba nastaviti s provedbom strateških ciljeva, prioriteta i mjera za razvoj Općine Petrijevci. Tijek provedbe potrebno je pratiti, te u ovisnosti o pojavnosti problematike provoditi eventualne potrebne dorade (ažuriranja). Moguće je da provedba Strategije, u ovisnosti o pojavnosti problematike od utjecaja na prostor, inicira izradu to jest izmjenu i dopunu prostornog plana.

Treba naglasiti da je 2021. godine započeta izrada Plana razvoja Osječko-baranjske županije za razdoblje do 2027. godine, kojom će biti definirani strateški projekti, pojedini vjerojatno i od utjecaja na područje Općine Petrijevci.

Općinsko vijeće donijelo je Odluku o produljenju važenja Strategije razvoja Općine Petrijevci 2015.-2020. godine na razdoblje od jedne godine, odnosno najdulje do 31.12.2021. godine ("Službeni glasnik Općine Petrijevci" broj 5/20).

IZRADA DRUGIH DOKUMENATA OD ZNAČAJA ZA PROSTOR OPĆINE PETRIJEVCI

U narednom razdoblju nastavit će se s izradom razvojnih programa, studija i sektorskih dokumenata od značaja za prostorni razvoj Općine Petrijevci, prvenstveno kao podloga za izradu novog Prostornog plana uređenja Općine Petrijevci odnosno, do donošenja, kao podloga za izradu izmjena i dopuna važećeg prostornog plana. U narednom razdoblju nastavit će se s razradom projekata, s ciljem unaprjeđivanja prostornog razvoja, prvenstveno kao podloga za izradu urbanističkih planova uređenja.

IZRADA PLANA I PROGRAMA KOMUNALNOG OPREMANJA ZEMLJIŠTA

Jedinica lokalne samouprave kroz izradu prostornih planova i definiranjem prioriteta, u suradnji sa javnopravnim tijelima, koordinira razvoj komunalne infrastrukture na svom području. Prioritetne aktivnosti u provođenju prostornih planova, u smislu gradnje planirane komunalne infrastrukture (i ostalih kapitalnih objekata), provodit će se sukladno godišnjim planovima i programima Općine Petrijevci. U narednom razdoblju nastavit će se modernizacija i dogradnja sustava prometne, informacijske i komunalne infrastrukture na području Općine. Razvoj infrastrukture će se planirati usklađeno sa županijskim projektima. U narednom razdoblju provodit će se i druge aktivnosti uređenja zemljišta koje uključuju rješavanje imovinsko-pravnih odnosa, otkup zemljišta, geodetsko-katastarske izmjere i sl. u svrhu provedbe prostornih planova i projekata.

VALORIZACIJA EVIDENTIRANIH KULTURNIH DOBARA

Aktivnosti i mjere zaštite za zaštićena kulturna dobra provode se u skladu sa važećim Zakonom o zaštiti i očuvanju kulturnih dobara. Za evidentirana kulturna dobra koja se štite prostornim planom u narednom razdoblju potrebna je daljnja valorizacija te utvrđivanje prijedloga za zaštitu, od strane nadležnog Konzervatorskog odijela ili tijela Općine (članak 17. Zakona omogućuje predstavničkom tijelu Općine da proglasi zaštićeno kulturno dobro lokalnog značaja na svome području).

VOĐENJE INFORMACIJSKOG SUSTAVA PROSTORNOG UREĐENJA

Vođenje informacijskog sustava prostornog uređenja pretpostavka je za daljnje povezivanje svih sudionika prostora i djelatnosti prema Zakonu o prostornom uređenju i drugim zakonima i propisima. U svrhu boljeg povezivanja prostornih sastavnica predlaže se podići sustav prostornog planiranja Općine na viši stupanj ustanovljavanjem baze podataka koja će povezati prostorno plansku dokumentaciju s realizacijom u prostoru značajnijih investicija i komunalnih programa. Takva baza predstavlja početak uspostave informacijskog sustava kojim će se povezati općinski komunalni sustav sa sustavima susjednih lokalnih zajednica i županijskim sustavom te će omogućiti praćenje stanja u prostoru u realnom vremenu i poslužiti budućim planerskim postavkama. Ovakav sustav doprinosit će i jačanju konkurentnosti gospodarstva kao i učinkovitosti javne uprave. U tom smislu Općina treba nastaviti sa započetim aktivnostima na izradi GIS preglednika komunalne infrastrukture te umrežiti baze podataka u jedinstvenu bazu za područje županije.

4. Prijedlog aktivnosti za unapređenje održivog razvoja u prostoru

Iz analize stanja u prostoru mogu se donijeti određeni zaključci o potrebnim aktivnostima Općine Petrijevci, koji nisu usko vezane samo za prostorno planiranje, ali koje se neposredno odnose na daljnji razvoj općine. Postojeće dokumente prostornog uređenja je potrebno kontinuirano i sustavno analizirati i pratiti u svrhu donošenja zaključaka o prioritetima i mogućnostima daljnjeg razvoja.

Za daljnji razvoj potrebno je provoditi sve aktivnosti za poboljšanje demografske slike prostora i povećanje udjela aktivne populacije. Potrebno je omogućiti mladom i radno aktivnom stanovništvu visoku kvalitetu života, ne samo sadržajima i standardom života, već i programima stanogradnje i mjerama za poboljšanje prometne i komunalne infrastrukture. U navedene aktivnosti potrebno je uključiti i aktivnosti koje se bave razvojem ljudskih potencijala, unapređenjem svih oblika obrazovanja, zdravstvene zaštite i socijalne sigurnosti.

Za unapređenje održivog razvoja u prostoru Općine Petrijevci potrebno je sustavno provoditi mjere zaštite okoliša, prirode i kulturne baštine, korištenje obnovljivih izvora energije i energetske učinkovitosti, unapređenja prometne i komunalne infrastrukture, prometne pristupačnosti i razvoja javnog prijevoza.

Općina Petrijevci izradila je Strategiju razvoja Općine Petrijevci 2015. – 2020. (produžena do 31.12.2021. godine), u kojoj je predočena vizija Petrijevaca u 2020. godini:

Vizija Petrijevci 2020

Vizija, ali i cilj je da Općina Petrijevci postane gospodarski jaka s razvijenim malim i srednjim poduzetništvom, obiteljskim poljoprivrednim gospodarstvima povezanim u proizvođačke ili druge organizacije te razvijenom turističkom ponudom.

Potpuna izgradnja komunalne i društvene infrastrukture s bogatim društvenim životom protkanim socijalnom osjetljivošću koju prati stručna i učinkovita lokalna samouprava. Sve prethodno preduvjet je za kvalitetan život mještana, u zajednicu u kojoj mladi ostaju i dolaze drugi.

Općina Petrijevci usmjerit će sve svoje resurse i znanja u cilju razvoja poduzetništva i obrta, te podizanje standarda uz očuvanje izvornih vrijednost, prepoznatljive i očuvane kulturne i prirodne baštine.

Slijedeći viziju razvoja Općine Petrijevci, određeni su ciljevi prioriteta gospodarskoga i društvenoga razvoja Općine Petrijevci:

Ovom su Strategijom obuhvaćena različita gledišta gospodarskoga i društvenoga života Općine Petrijevci, koja se postižu kroz četiri strateška cilja:

1. konkurentno gospodarstvo,
2. napredna i konkurentna poljoprivredna proizvodnja,
3. visoka kvaliteta života u ruralnom prostoru,
4. očuvan okoliš i visoka razina energetske učinkovitosti.

Za svaki su cilj određena prioritetna područja djelovanja te razrađene pripadajuće mjere.

CILJ 1: KONKURENTNO GOSPODARSTVO	
Prioriteti	Mjere
1.1. STVARANJE POTICAJNOGA OKRUŽENJA ZA RAZVOJ PODUZETNIŠTVA	1.1.1. Podrška malim i srednjim poduzetnicima u pristupu novčanim sredstvima.
	1.1.2. Potpora edukacijskim programima za poduzetnike.
	1.1.3. Podrška poduzetnicima u tržišnom pozicioniranju.
1.2. UČINKOVITO GOSPODARENJE INFRASTRUKTURNIM RESURSIMA	1.2.1. Proširenje i održavanje poslovnih zona.
1.3. RAZVOJ TURIZMA	1.3.1. Razvoj turističke infrastrukture.
	1.3.2. Podrška razvoju posebnih oblika turizma.
	1.3.3. Jačanje kapaciteta pružatelja turističkih usluga.
	1.3.4. Poticanje suradnje pružatelja turističkih usluga i integriranje turističkih usluga.
1.4. POSLOVNA SURADNJA I UMREŽAVANJE	1.4.1. Podrška poslovnom udruživanju.
	1.4.2. Podrška umrežavanju s međunarodnim poslovnim mrežama i udruženjima.
CILJ 2: RAZVIJENA TURISTIČKA PONUDA	
Prioriteti	Mjere
2.1. RAZVOJ POLJOPRIVREDNE INFRASTRUKTURE	2.1.1. Proširenje i održavanje sustava odvodnje i navodnjavanja.
	2.1.2. Izgradnja i održavanje poljskih i pristupnih putova.
	2.1.3. Izgradnja skladišno-rashladnih i prerađivačkih pogona.
	2.1.4. Modernizacija proizvodno-preradbenih kapaciteta.
2.2. POVEĆANJE KONKURENTNOSTI POLJOPRIVREDNE PROIZVODNJE	2.2.1. Potpora poslovnom udruživanju.
	2.2.2. Podrška diverzifikaciji poljoprivredne proizvodnje .
	2.2.3. Razvoj ekološke i integrirane poljoprivrede.
	2.2.4. Potpora standardizaciji i povećanju kvalitete poljoprivrednih proizvoda.
	2.2.5. Poticanje promotivnih aktivnosti – bolje tržišno pozicioniranje.
CILJ 3: VISOKA KVALITETA ŽIVLJENJA U RURALNOJ SREDINI	
Prioriteti	Mjere
3.1. RAZVOJ LJUDSKIH RESURSA	3.1.1. Pобољшanje stručnosti i osnaživanje timova za pripremu i provedbu razvojnih projekata.
	3.1.2. Prilagodba tržištu rada razvojem poslovnih vještina.
	3.1.3. Poticanje cjeloživotnoga učenja.
3.2. UNAPRJEĐENJE RADA JAVNE UPRAVE	3.2.1. Informatizacija i digitalizacija poslovanja te korištenje IT tehnologija.
	3.2.2. Sustavna edukacija općinskih službenika
	3.2.3. Unaprjeđenje komunikacije s građanima.
	3.2.4. Unaprjeđenje sustava civilne zaštite
3.3. UNAPRJEĐENJE KOMUNALNE I PROMETNE INFRASTRUKTURE	3.3.1. Unaprjeđenje sustava vodoopskrbe i odvodnje.
	3.3.2. Izgradnja, obnova i održavanje javne rasvjete.
	3.3.3. Obnova i uređenje trgova i javnih prostora.
	3.3.4. Izgradnja i održavanje lokalnih i nerazvrstanih cesta.
	3.3.5. Izgradnja i održavanje mostova.
	3.3.6. Održavanje i proširenje biciklističkih staza.
	3.3.7. Popravak/zatvaranje divljih deponija.

3.4. UNAPRJEĐENJE DRUŠTVENE INFRASTRUKTURE	3.4.1. Izgradnja, obnova i održavanje predškolskih i školskih ustanova.
	3.4.2. Očuvanje, obnova i održivo korištenje kulturne baštine.
	3.4.3. Razvoj i unaprjeđenje kulturnih programa.
	3.4.4. Izgradnja, obnova i održavanje sportske infrastrukture.
	3.4.5. Izgradnja, obnova i održavanje društvenih i kulturnih centara.
	3.4.6. Unaprjeđenje vatrogastva.
3.5. UNAPRJEĐENJE SOCIJALNE SLIKE OPĆINE	3.5.1. Unaprjeđenje skrbi o starijoj populaciji i socijalno isključenim osobama.
	3.5.2. Unaprjeđenje sustava podrške siromašnim obiteljima.
	3.5.3. Jačanje kompetencija ranjivih skupina kroz programe ekosocijalne ekonomije.
3.6. RAZVOJ CIVILNOGA DRUŠTVA	3.6.1. Razvoj sustava podrške organizacijama civilnoga društva.
	3.6.2. Jačanje transparentnosti i vidljivosti rada OCD-ova.
	3.6.3. Jačanje održivosti OCD-ova kroz podršku razvoju društvenoga poduzetništva.
	3.6.4. Informatizacija i opremanje OCD-ova.
	3.6.5. Unaprjeđenje modela transparentne dodjele sredstava OCD-ova iz proračuna Općine.
CILJ 4: OČUVAN OKOLIŠ I VISOKA RAZINA ENERGETSKE UČINKOVITOSTI	
Prioriteti	Mjere
4.1. ODRŽIVO GOSPODARENJE ENERGIJOM	4.1.1. Poticanje korištenja te podrška razvoju alternativnih izvora energije.
	4.1.2. Podrška osnivanju i radu energetske zadruge.
	4.1.3. Podrška zelenom poduzetništvu.
4.2. ZAŠTITA PRIRODE I OČUVANJE OKOLIŠA	4.2.1. Provedba mjera za zaštitu voda i tla.
	4.2.2. Unaprjeđenje sustava održivog gospodarenja otpadom.
	4.2.3. Očuvanje biološke raznolikosti.
	4.2.4. Zapašivanje komaraca, dezinfekcija i deratizacija.
	4.2.5. Zbrinjavanje pasa lutilica.

Za ciljeve razvoja Općin Petrijevi koristiti će se i potpore iz europskih strukturnih fondova, sukladno operativnim programima:

- Operativni program Konkurentnost i kohezija 2014. –2020,
- Operativni program Učinkoviti ljudski potencijali 2014.-2020,
- Operativni program Ruralnog razvoja RH za razdoblje 2014. –2020,
- Poduzetnički impuls.

Pored navedenih operativnih programa u kojima su određene prihvatljive aktivnosti i mogući korisnici, važno je imati na umu i druge izvore financiranja:

- programi prekogranične suradnje Hrvatska – Mađarska,
- program prekogranične suradnje Hrvatska – Srbija,
- program teritorijalne suradnje INTERREG – Transnacionalni program Dunav 2014.–2020,
- program COSME (konkurentnost malih i srednjih poduzeća),
- program Erasmus za sve (više prilika za studente, praktikante, mlade, nastavno osoblje, osobe koje rade s mladima i druge, da poboljšaju vještine, osobni razvoj i zapošljivost),
- program Horizont 2020 (istraživački, tehnološki i inovacijski projekti).

V. IZVORI PODATAKA

REPUBLIKA HRVATSKA

- ZAKON O PROSTORNOM UREĐENJU (Narodne novine, broj 153/13, 65/17, 114/18, 39/19 i 98/19)
- PRAVILNIKOM O SADRŽAJU I OBVEZIM PROSTORNIM POKAZATELJIMA IZVJEŠĆA O STANJU U PROSTORU (Narodne novine, broj 48/14 i 19/15)
- ZAKON O PODRUČJIMA ŽUPANIJA, GRADOVA I OPĆINA U REPUBLICI HRVATSKOJ (Narodne novine, broj 86/06, 125/06, 16/07, 95/08, 46/10, 145/10, 37/13, 44/13, 45/13 i 110/15)
- ZAKON O REGIONALNOM RAZVOJU REPUBLIKE HRVATSKE (Narodne novine, broj 147/14, 123/17)
- UREDBA O INDEKSU RAZVIJENOSTI (Narodne novine, broj 131/17)
- ODLUKA O RAZVRSTAVANJU JEDINICA LOKALNE I PODRUČNE (REGIONALNE) SAMOUPRAVE PREMA STUPNJU RAZVIJENOSTI (Narodne novine, broj 132/17)
- ZAKON O ODRŽIVOM GOSPODARENJU OTPADOM (Narodne novine, broj 94/13, 73/17, 14/19, 98/19)
- UREDBA O USLUŽNIM PODRUČJIMA (Narodne novine, broj 64/14)
- ODLUKA O POPISU VODA I. REDA (Narodne novine, broj 79/10)
- ODLUKA O ODREĐIVANJU OSJETLJIVIH PODRUČJA (Narodne novine, broj 81/10 i 141/15)
- ODLUKA O ODREĐIVANJU RANJIVIH PODRUČJA (Narodne novine, broj 130/12)
- ODLUKE O ODREĐIVANJU RANJIVIH PODRUČJA (Narodne novine, broj 130/12)
- UREDBA O MJERILIMA RAZVOJA ELEKTRONIČKE KOMUNIKACIJSKE INFRASTRUKTURE I DRUGE POVEZANE OPREME (Narodne novine, broj 131/12, 92/15)
- ZAKON O GROBLJIMA (Narodne novine, broj 19/98, 50/12, 89/17)
- PRAVILNIK O GROBLJIMA (Narodne novine, broj 99/02)
- ZAKON O ZAŠTITI PRIRODE (Narodne novine, broj 80/13, 15/18, 14/19 i 127/19)
- UREDBA O EKOLOŠKOJ MREŽI I NADLEŽNOSTIMA JAVNIH USTANOVA ZA UPRAVLJANJE PODRUČJIMA EKOLOŠKE MREŽE (Narodne novine, broj 80/19)
- ZAKON O ZAŠTITI OKOLIŠA (Narodne novine, broj 80/13, 153/13, 78/15, 12/18, 118/18)
- UREDBA O ODREĐIVANJU GRAĐEVINA, DRUGIH ZAHVATA U PROSTORU I POVRŠINA DRŽAVNOG I PODRUČNOG (REGIONALNOG) ZNAČAJA (Narodne novine, broj 37/14 i 154/14)
- ODLUKA O RAZVRSTAVANJU JAVNIH CESTA (Narodne novine, broj 17/20)
- ZAKON O ZAŠTITI I OČUVANJU KULTURNIH DOBARA (Narodne Novine, broj 69/99, 151/03, 157/03- ispravak, 87/09, 88/10, 61/11, 25/12, 136/12, 157/13, 152/14, 44/17, 90/18, 32/20 i 62/20)
- PRAVILNIK O GRANICAMA PODRUČJA PODSLIVOVA, MALIH SLIVOVA I SEKTORA (Narodne novine, broj 97/10, 31/13)
- ZAKON O POSTUPANJU S NEZAKONITO IZGRAĐENIM ZGRADAMA (Narodne novine, broj 86/12, 143/13, 65/17, 14/19)
- POPIS STANOVNIŠTVA, KUĆANSTAVA I STANOVA U REPUBLICI HRVATSKOJ 2011. (Državni zavod za statistiku)
- NASELJA I STANOVNIŠTVO REPUBLIKE HRVATSKE 1857.-2001. (Državni zavod za statistiku)
- PRIOPĆENJE 7.1.1. PRIRODNO KRETANJE STANOVNIŠTVA 2012.-2020. (Državni zavod za statistiku)
- GRADOVI U STATISTICI 2011.-2019. (Državni zavod za statistiku).
- SREDIŠNJI REGISTAR PROSTORNIH JEDINICA - PODACI U GRAFIČKOM OBLIKU, 2011., 2020. (Državna geodetska uprava)
- DIGITALNI MODEL RELJEFA 2020., (Državna geodetska uprava)
- CORINE LAND COVER HRVATSKA 2018. (Ministarstvo zaštite okoliša i energetike)
- REGISTAR UDRUGA 2020., (Ministarstvo uprave)
- STATISTIKA 2014.-2020. (Hrvatski zavod za zapošljavanje)
- GODIŠNJAK 2017-2020. (Hrvatski zavod za zapošljavanje)
- STATISTIČKE INFORMACIJE 2016.-2020. (Hrvatski zavod za mirovinsko osiguranje)
- UPISNIK POLJOPRIVREDNIKA 2016., 2019. (Agencija za plaćanje u poljoprivredi, ribarstvu i ruralnom razvoju)
- ARCOD BAZA PODATAKA 2016., 2019. (Agencija za plaćanje u poljoprivredi, ribarstvu i ruralnom razvoju)
- JEDINSTVENI REGISTAR DOMAĆIH ŽIVOTINJA 2016.-2019. (Hrvatska poljoprivredna agencija)
- JAVNI PODACI O ŠUMAMA 2020. (Hrvatske šume)
- SREDIŠNJA LOVNA EVIDENCIJA 2020. (Ministarstvo poljoprivrede)
- REGISTAR POSLOVNIH SUBJEKATA 2016., 2018. (Hrvatska gospodarska komora)

- OBRtni REGISTAR 2020. (Ministarstvo gospodarstva i održivog razvoja)
- PLAN UPRAVLJANJA VODNIM PODRUČJIMA ZA 2016.-2021. GODINU (Narodne novine, broj 66/16)
- INFORMACIJSKI SUSTAV ZAŠTITE PRIRODE REPUBLIKE HRVATSKE (Hrvatska agencija za okoliš i prirodu)
- UPISNIK ZAŠTIĆENIH PODRUČJA REPUBLIKE HRVATSKE - BIOPORTAL, 2020. (Hrvatska agencija za okoliš i prirodu)
- PLAN GOSPODARENJA OTPADOM U REPUBLICI HRVATSKOJ ZA RAZDOBLJE 2017.-2022. GODINE (Narodne Novine, broj 3/17)
- REGISTAR KULTURNIH DOBARA REPUBLIKE HRVATSKE 2020. (Ministarstvo kulture i medija)
- REGISTAR ONEČIŠĆAVANJA OKOLIŠA 2020. (Ministarstvo zaštite okoliša i energetike)
- INFORMACIJSKI SUSTAV PROSTORNOG UREĐENJA REPUBLIKE HRVATSKE (Ministarstvo prostornog uređenja, graditeljstva i državne imovine)

OSJEČKO-BARANJSKA ŽUPANIJA

- IZVJEŠĆE O STANJU U PROSTORU OSJEČKO-BARANJSKE ŽUPANIJE 2015.-2019. godine
- PROSTORNI PLAN OSJEČKO-BARANJSKE ŽUPANIJE ("Županijski glasnik" 1/02, 4/10, 3/16, 5/16, 6/16-pročišteni plan, 5/20, 7/20-pročišteni plan i 1/21)
- ŽUPANIJSKA RAZVOJNA STRATEGIJA OSJEČKO-BARANJSKE ŽUPANIJE DO 2020. godine
- MASTER PLAN PROMETNOG RAZVOJA GRADA OSIJEKA I OSJEČKO-BARANJSKE ŽUPANIJE
- MASTER PLAN TURIZMA OSJEČKO-BARANJSKE ŽUPANIJE
- PLAN RAZVITKA ODVODNJE I PROČIŠĆAVANJA OTPADNIH VODA NA PODRUČJU OSJEČKO-BARANJSKE ŽUPANIJE 2017. GODINE
- PLAN RAZVOJ PODUZETNIČKIH ZONA NA PODRUČJU OSJEČKO-BARANJSKE ŽUPANIJE ZA RAZDOBLJE OD 2013. do 2017. GODINE

OPĆINA PETRIJEVCI

DOKUMENTI PROSTORNOG UREĐENJA

- Prostorni plan uređenja Općine Petrijevci ("Službeni glasnik Općine Petrijevci" broj 7/03, 4/08, 4/12, 4/17, 8/20 i 9/20-proč.tekst);
- Urbanistički plan uređenja dijela Petrijevci (UPU 1) - "Službeni glasnik Općine Petrijevci" broj 6/04, 6/08, 7/18 i 4/19-proč. tekst;
- Detaljni plan uređenja centra Petrijevaca - "Službeni glasnik Općine Petrijevci" broj 2/99 i 7/04).

DOKUMENTI PRAĆENJA STANJA U PROSTORU

- Izvješće o stanju u prostoru Općine Petrijevci („Službeni glasnik“ Općine Petrijevci broj 1/95)
- Izvješće o stanju u prostoru Općine Petrijevci za razdoblje 1998.-2000. godine („Službeni glasnik“ Općine Petrijevci broj 1/02)
- Izvješće o stanju u prostoru Općine Petrijevci za razdoblje 2003.-2006. godine („Službeni glasnik“ Općine Petrijevci" broj 6/06)
- Izvješće o stanju u prostoru Općine Petrijevci za razdoblje 2006. - 2010. godine, "Službeni glasnik" Općine Petrijevci broj 5/12

OSTALO

- Strategija razvoja Općine Petrijevci 2015. – 2020. (produžena do 31.12.2021. godine)
- Strateški plan razvoja turizma Općine Petrijevci za razdoblje od 2017. do 2027. godine
- Plan gospodarenja otpadom Općine Petrijevci za razdoblje od 2018. do 2023.
- Strategija upravljanja imovinom Općine Petrijevci za razdoblje 2020. - 2026. godine
- Smjernice za organizaciju i razvoj sustava Civilne zaštite na području Općine Petrijevci za razdoblje 2019.-2021. godine („Službeni glasnik Općine Petrijevci" broj 7/18)
- Plan djelovanja civilne zaštite Općine Petrijevci („Službeni glasnik Općine Petrijevci" broj 5/19)
- Procjena rizika od velikih nesreća za područje Općine Petrijevci („Službeni glasnik Općine Petrijevci" broj 3/18)
- Analiza sustava civilne zaštite na području Općine Petrijevci u 2020. godini („Službeni glasnik Općine Petrijevci" broj 8/20) – donosi se svake godine za prethodnu godinu

PODACI DRŽAVNIH TIJELA, JAVNIH USTANOVA I PRAVNIH OSOBA S JAVNIM OVLASTIMA ODREĐENIH POSEBNIM PROPISIMA

1. MINISTARSTVO POLJOPRIVREDE, UPRAVA ZA ŠUMARSTVO, LOVSTVO I DRVNU TEHNOLOGIJU, Sektor za šume privatnih šumoposjednika, Planinska 2a, 10000 ZAGREB
2. MINISTARSTVO KULTURE I MEDIJA, Uprava za zaštitu kulturne baštine, Konzervatorski odjel u Osijeku, Kuhačeva 27, 31000 OSIJEK
3. MINISTARSTVO GOSPODARSTVA I ODRŽIVOG RAZVOJA, Uprava za zaštitu prirode, Radnička cesta 80, 10000 ZAGREB
4. OSJEČKO-BARANJSKA ŽUPANIJA, Upravni odjel za prostorno uređenje, graditeljstvo i zaštitu okoliša, Trg Lava Mirskog 1, 31000 OSIJEK
5. HRVATSKE CESTE d.o.o., Sektor za studije i projektiranje, Odjel za studije, zakonsku i tehničku regulativu, Vončinina 3, 10000 ZAGREB
6. ŽUPANIJSKA UPRAVA ZA CESTE OSJEČKO-BARANJSKE ŽUPANIJE, Vijenac I. Meštrovića 14e, 31000 OSIJEK
7. HAKOM - Hrvatska regulatorna agencija za mrežne djelatnosti, Ulica Roberta Frangeša Mihanovića 9, 10110 ZAGREB
8. HOPS-HRVATSKI OPERATOR PRIJENOSNOG SUSTAVA d.o.o., Prijenosno područje Osijek, Vukovarska cesta 127, 31000 OSIJEK
9. HEP-OPERATOR DISTRIBUCIJSKOG SUSTAVA d.o.o., DP "Elektroslavonija" Osijek, Šetalište kardinala F. Šepera 1a, 31000 OSIJEK
10. PLINACRO d.o.o., Savska cesta 88a, 10000 ZAGREB
11. URBANIZAM d.o.o., M. A. Reljkovića 16, 31550 VALPOVO
12. DVORAC d.o.o., M. A. Reljkovića 16, 31550 VALPOVO
13. HŽ - INFRASTRUKTURA d.o.o., Sektor za razvoj, pripremu i provedbu investicija i EU fondova, Antuna Mihanovića 12, 10000 ZAGREB
14. HRVATSKE AUTOCESTE d.o.o., Širolina 4, 10000 ZAGREB
15. HRVATSKE VODE, VGO za Dunav i donju Dravu, Splavarska 2a, 31000 OSIJEK
16. HRVATSKE ŠUME d.o.o. Osijek, Uprava šuma Podružnica Osijek, Prolaz J. Benešića 1, 31000 OSIJEK;
17. JAVNA USTANOVA AGENCIJA ZA UPRAVLJANJE ZAŠTIĆENIM PRIRODNIM VRIJEDNOSTIMA NA PODRUČJU OSJEČKO-BARANJSKE ŽUPANIJE, Županijska 4/III, 31000 OSIJEK
18. ODAŠILJAČI I VEZE d.o.o., Ulica grada Vukovara 269/d, 10000 ZAGREB
19. CENTAR ZA SOCIJALNU SKRB VALPOVO, M. Gupca 11, 31550 VALPOVO
20. HEP - PLIN d.o.o., Cara Hadrijana 7, 31000 OSIJEK
21. DJEČJI VRTIĆ MASLAČAK, Republike 110, 31208 PETRIJEVCI
22. OSNOVNA ŠKOLA PETRIJEVCI, Republike 110a, 31208 PETRIJEVCI.

POPIS TABLICA U IZVJEŠĆU

- Tablica 1. - PRIRODNO KRETANJE STANOVNIŠTVA OPĆINE PETRIJEVCI
Tablica 2. - GUSTOĆA NASELJENOSTI
Tablica 3. - PRIRODNO KRETANJE STANOVNIŠTVA OPĆINE PETRIJEVCI
Tablica 4. - SALDO MIGRACIJA STANOVNIŠTVA 2010. – 2019.
Tablica 5. - PROCJENA STANOVNIŠTVA I OSNOVNI STATISTIČKI PODACI ZA RAZDOBLJE 2011. – 2019. GODINE
Tablica 6. - PROMJENE BROJA STANOVNIKA NA PODRUČJU OPĆINE PETRIJEVCI U RAZDOBLJU OD 1900. DO 2011. GODINE
Tablica 7. - STANOVNIŠTVO NA PODRUČJU OPĆINE PETRIJEVCI PO NASELJIMA
Tablica 8. - KONTINGENTI STANOVNIŠTVA OPĆINE PETRIJEVCI
Tablica 9. - STANOVNIŠTVO OPĆINE PETRIJEVCI PREMA STAROSTI I SPOLU PO NASELJIMA
Tablica 10. - DNEVNE MIGRACIJE
Tablica 11. - STANOVNIŠTVO OPĆINE PETRIJEVCI PREMA NARODNOSTI
Tablica 12. - STANOVNIŠTVO OPĆINE PETRIJEVCI PREMA DRŽAVLJANSTVU
Tablica 13. - STANOVNIŠTVO OPĆINE PETRIJEVCI PREMA VJERI
Tablica 14. - STANOVNIŠTVO OPĆINE PETRIJEVCI PREMA MATERINSKOM JEZIKU
Tablica 15. - KUĆANSTVA OPĆINE PETRIJEVCI PO NASELJIMA
Tablica 16. - STAMBENE JEDINICE NA PODRUČJU OPĆINE PETRIJEVCI
Tablica 17. - PRIVATNA KUĆANSTVA OPĆINE PETRIJEVCI PREMA TIPU I BROJU ČLANOVA
Tablica 18. - OBITELJI OPĆINE PETRIJEVCI PREMA TIPU I BROJU ČLANOVA
Tablica 19. - STANOVI OPĆINE PETRIJEVCI PREMA NAČINU KORIŠTENJA
Tablica 20. - NASTANJENE STAMBENE JEDINICE PREMA BROJU KUĆANSTAVA, ČLANOVIMA KUĆANSTAVA I UKUPNOM BROJU OSOBA
Tablica 21. - NASTANJENI STANOVI PREMA BROJU SOBA I VLASNIŠTVU

- Tablica 22. - STANOVNIŠTVO PREMA GLAVNIM IZVORIMA SREDSTAVA ZA ŽIVOT
Tablica 23. - STANOVNIŠTVO STARO 15 I VIŠE GODINA PREMA TRENUTAČNOJ AKTIVNOSTI I SPOLU
Tablica 24. - STRUKTURA STANOVNIŠTVA PREMA TRNEUTNOM STANJU OBRAZOVANJA I SPOLU
Tablica 25. - STRUKTURA KORIŠTENJA I NAMJENE POVRŠINA OPĆINE PETRIJEVCI
Tablica 26. - ISKAZ PROSTORNIH POKAZATELJA ZA NAMJENU POVRŠINA IZ PPUO PETRIJEVCI
Tablica 27. - SUSTAV NASELJA OPĆINE PETRIJEVCI
Tablica 28. - IZGRAĐENI I NEIZGRAĐENI DIO GRAĐEVINSKIH PODRUČJA NASELJA IZ PPUO PETRIJEVCI
Tablica 29. - PREGLED STANOVNIŠTVA OPĆINE PETRIJEVCI PREMA ZAPOSLENOSTI / NEZAPOSLENOSTI
Tablica 30. - PREGLED NEZAPOSLENOG STANOVNIŠTVA PREMA SPOLU U RAZDOBLJU 2015. – 2019. GODINE
Tablica 31. - NEZAPOSLENOST PO DOBI U RAZDOBLJU 2011. – 2020. GODINE
Tablica 32. - ZAPOSLENI PREMA PODRUČJIMA DJELATNOSTI I STAROSTI 2011. GODINE
Tablica 33. - VRIJEDNOSTI INDEKSA RAZVIJENOSTI I POKAZATELJA ZA IZRAČUN INDEKSA RAZVIJENOSTI PREMA NOVOM MODELU IZRAČUNA NA LOKALNOJ RAZINI (RAZDOBLJE 2014. – 2016. GODINE)
Tablica 34. - BROJ POLJOPRIVREDNIH KUĆANSTAVA S UKUPNO RASPOLOŽIVIM ZEMLJIŠTEM
Tablica 35. - POVRŠINA KORIŠTENOG POLJOPRIVREDNOG I OSTALOG ZEMLJIŠTA PO KATEGORIJAMA
Tablica 36. - UPIS POLJOPRIVREDNIKA_BROJ PG-a 31.12.2020.
Tablica 37. - PRIKAZ PODATAKA IZ ARKOD BAZE NA DAN 31.12.2020.
Tablica 38. - PRIKAZ PODATAKA IZ ARKOD BAZE NA DAN 31.12.2020. – nastavak
Tablica 39. - BROJ OPG-a I BROJ ČLANOVA 31.12.2019.
Tablica 40. - DJEČJI VRTIĆ MASLAČAK – BROJ KORISNIKA PO SKUPINAMA
Tablica 41. - OSNOVNA ŠKOLA (UČENICI I RAZREDNI ODJELI)
Tablica 42. - OSNOVNA ŠKOLA (UČENICI I RAZREDNI ODJELI) – POČETAK I KRAJ ŠKOLSKE GODINE
Tablica 43. - PODACI O PRIMATELJIMA ZAJAMČENE MINIMALNE NAKNADE
Tablica 44. - GRAĐANSKE UDRUGE NA PODRUČJU OPĆINE PETRIJEVCI
Tablica 45. - POJEDINAČNA KULTURNA DOBRA NA LISTI ZAŠTIĆENIH KULTURNIH DOBARA
Tablica 46. - POPIS RAZVRSTANIH JAVNIH CESTA NA PODRUČJU OPĆINE PETRIJEVCI
Tablica 47. - POPIS NERAZVRSTANIH CESTA NA PODRUČJU OPĆINE PETRIJEVCI
Tablica 48. - PODACI O BAZNIM POSTAJAMA I ANTENSKIM PRIHVATIMA
Tablica 49. - LOKACIJE BAZNIH POSTAJAMA
Tablica 50. - DISTRIBUCIJSKA ELEKTROENERGETSKA MREŽA NA PROSTORU OPĆINE PETRIJEVCI – POJNE TOČKE MREŽE
Tablica 51. - DISTRIBUCIJSKA ELEKTROENERGETSKA MREŽA NA PROSTORU OPĆINE PETRIJEVCI – DISTRIBUCIJSKI EE VODOVI SVIH NAPONSKIH RAZINA (BEZ PRIKLJUČAKA)
Tablica 52. - DISTRIBUCIJSKA ELEKTROENERGETSKA MREŽA NA PROSTORU OPĆINE PETRIJEVCI - TRANSFORMATORSKE STANICE
Tablica 53. - INVESTICIJSKE AKTIVNOSTI OPERATORA DISTRIBUCIJSKOG SUSTAVA - AKTIVNOSTI U ZADNJE 4 GODINE
Tablica 54. - INVESTICIJSKE AKTIVNOSTI OPERATORA DISTRIBUCIJSKOG SUSTAVA - PLANIRANE AKTIVNOSTI U IDUĆE 4 GODINE
Tablica 55. - DUŽINA PLINOVODNE MREŽE PREMA PROMJERU PLINOVODA
Tablica 56. - KOLIČINE PRIKUPLJENOG KOMUNALNOG OTPADA
Tablica 57. - GRANIČNA KOLIČINA MIJEŠANOG KOMUNALNOG OTPADA ZA OPĆINU PETRIJEVCI
Tablica 58. - KONAČNI PODACI O ODVOJENOM SAKUPLJANJU KOMUNALNOG OTPADA U SKLOPU JAVNE USLUGE I USLUGE POVEZANE S JAVNOM USLUGOM U OPĆINI PETRIJEVCI (u tonama)
Tablica 59. - KOLIČINE ODVOJENIH VRSTA OTPADA IZ KOMUNALNOG OTPADA U OPĆINI PETRIJEVCI (u tonama)
Tablica 60. - PREGLED UKUPNIH KOLIČINA SAKUPLJENOG KOMUNALNOG OTPADA U OPĆINI PETRIJEVCI (u tonama)
Tablica 61. - KOLIČINA PREDANOG OTPADA PO LOKACIJI PETRIJEVCI
Tablica 62. - ISKAZ POVRŠINA ZA POSEBNO VRIJEDNA I/ILI OSJETLJIVA PODRUČJA I PROSTORNE CJELINE IZ PPUO PETRIJEVCI
Tablica 63. - NAČIONALNA EKOLOŠKA MREŽA U OPĆINI PETRIJEVCI
Tablica 64. - ZAŠTIĆENA KULTURNA DOBRA
Tablica 65. - UPRAVNI PREDMETI 2017. - 2020.
Tablica 66. - GRADITELJSTVO 2017. - 2020.
Tablica 67. - PROSTORNO UREĐENJE 2017. - 2020.
Tablica 68. - GRADITELJSTVO 2017. - 2020.
Tablica 69. - RJEŠENJA O IZVEDENOM STANJU 2017. - 2020.
Tablica 70. - OBJAVA PROGRAMA GRADNJE OBJAKATA KOMUNALNE INFRASTRUKTURE
Tablica 71. - PROGRAM GRAĐENJA KOMUNALNE INFRASTRUKTURE U 2021. GODINI
Tablica 72. - REALIZACIJA PROGRAMA GRADNJE OBJEKATA I UREĐAJA KOMUNALNE INFRASTRUKTURE U OPĆINI PETRIJEVCI PO DJELATNOSTIMA OD 2017. DO 2020. GODINE
Tablica 73. - IZVRŠENJE PROGRAMA GRADNJE OBJEKATA I UREĐAJA KOMUNALNE INFRASTRUKTURE OPĆINE PETRIJEVCI 2017. – 2019. GODINE